



## MUNICÍPIO DE MIRADOURO

Praça Santa Rita nº 288 – Centro – Miradouro – Minas Gerais  
TEL. (032) 3753-1160 - CEP 36893-000

### EDITAL DE PREGÃO PRESENCIAL Nº 048/2023

#### PROCESSO Nº 099/2023

#### **PREÂMBULO**

A **Prefeitura Municipal de Miradouro**, com sede na Praça Santa Rita nº 192 – Centro – Miradouro - MG, inscrita no CNPJ sob o nº 17.947.623/0001-79, por meio do Pregoeira Sabrina Castro Alves e sua equipe de apoio, designada pela Portaria nº 002/2023, de 02/02/2023, torna público que, na data, horário e local abaixo indicados, fará realizar licitação na modalidade de Pregão, conforme descrito neste Edital e seus Anexos, tornando público a abertura do Processo nº 084/2023, na modalidade **Pregão Presencial nº 048/2023, tipo menor preço**, regido pela Lei Federal nº 10.520 de 17 de julho de 2002, com aplicação subsidiária da Lei Federal nº 8.666/93, suas alterações, Lei Complementar 123/2006, Decreto Municipal nº 092/2013 e demais normas legais aplicáveis, bem como as condições estabelecidas neste Edital, sendo parte integrante os anexos deste, como se transcritos estivessem.

A) O Edital prevê o procedimento a ser observado pelo licitante em caso de dúvida de caráter técnico ou legal na interpretação de seus termos. A apresentação da proposta presume pleno conhecimento, entendimento e aceitação de todas as condições por parte da licitante e nos termos da lei, implica na sua aceitação automática, integral e irretratável, motivo por que, após este ato, a Administração não tomará conhecimento de qualquer reclamação da proponente, fundada em erro, omissão, obscuridade ou ilegalidade do Edital.

B) Data, horário e local para início da sessão pública:

#### **SEDE DA PREFEITURA MUNICIPAL DE MIRADOURO**

**Endereço: Praça Santa Rita nº 288 – Centro – Miradouro - MG, 36.893-000**

**Data: 19/09/2023**

**Horário: 08:30 hs. (oito horas e trinta minutos) – HORÁRIO DE BRASÍLIA**

I – Termo de Referência

II - Modelo da Proposta de Preço.

III - Modelo de Carta de credenciamento.

IV - Modelo de Declaração de Cumprimento do Disposto no Inciso XXXIII do art. 7º, da Constituição da República Federativa do Brasil.

V - Modelo de Atestado de Capacitação.

VI – Modelo de Declaração de Condição de ME ou EPP

VII - Minuta da Ata de Registro de Preços.

VIII – Proposta eletrônica ( passo a passo).

C) Área Solicitante:

- ✓ Secretaria Municipal de Educação
- ✓ Secretaria Municipal Administração e da Fazenda
- ✓ Secretaria Municipal de Saúde
- ✓ Secretaria Municipal de Agricultura e Meio Ambiente
- ✓ Secretaria Municipal de Desenvolvimento Social
- ✓ Secretaria Municipal de Obras
- ✓ Gabinete
- ✓ Secretaria Municipal de Cultura, Turismo, Esporte e Lazer

**EXCLUSIVO E REGIONALIZADO PARA ME, EPP E MEI CONFORME DISPÕE**

**ART. 48 INC. I E III DA LEI COMPLEMENTAR Nº 123/2006, COM REDAÇÃO DADA PELA**

**LEI COMPLEMENTAR Nº147/2014 E SUAS ALTERAÇÕES POSTERIORES. E COM  
AMPLA CONCORRÊNCIA PARA OS ITEM 160.**

**D)** Poderão participar da presente licitação somente empresas que tenham sede municípios abrangidos pela Microrregião de Muriaé (segundo o IBGE), sendo eles: Antônio Prado de Minas, Barão de Monte Alto, Caiana, Carangola, Divino, Espera Feliz, Eugenópolis, Faria Lemos, Fervedouro, Miradouro, Mirai, Muriaé, Orizânia, Patrocínio do Muriaé, Pedra Dourada, Rosário da Limeira, São Francisco do Glória, São Sebastião da Vargem Alegre, Tombos e Vieiras.

**1 - DO OBJETO**

1 - O objetivo da presente licitação é o Registro de preço para eventual contratação de empresa para Aquisição de Material de Escritório e afins 2023.

**Termo de Referência**

| Nº Item | Cód.  | Descrição  | Und. | Qtd.       | Vlr. Unit. | Vlr. Tot. |
|---------|-------|--|------|------------|------------|-----------|
| 0001    | 3722  | Agenda - Embalagem unitária tamanho 145mm x 275mm  | UN   | 200,0000   | 67,6333    | 13.526,66 |
| 0002    | 3803  | Alfinetes para mapas - embalagem contendo 50 unidades, nº 1, cabeça de poliestireno de cor preta   | UN   | 100,0000   | 15,9000    | 1.590,00  |
| 0003    | 3829  | Almofada para carimbo - embalagem contendo 1 unidade, almofada nº 3, tampa de metal, composição: feltro, tecido, tinta à base de água, corante, resina termoplástica (cores azul, preto e vermelho)  | UN   | 100,0000   | 30,9667    | 3.096,67  |
| 0004    | 3910  | Apagador para quadro branco 150 N - embalagem contendo 01 unidade, composição: resina termoplástica, E.V.A., feltro  | UN   | 500,0000   | 20,2667    | 10.133,35 |
| 0005    | 3933  | Apontador - produto não perecível, termoplástico, lâmina de aço carbono, sem depósito, possuir selo INMETRO (NBR 11786)  | UN   | 1.000,0000 | 2,2000     | 2.200,00  |
| 0006    | 10199 | Balão de Festa (Bola de Soprar) - Pacote com 50 unidades, Linha Basic, Tamanho 6,5" - São Roque ou Equivalente - Cores a Serem Especificadas pela Administração, dentre elas pacotes contendo: Preto – Branco – Transparente – Marrom – Laranja – Amarelo – Vermelho – Rosa Maravilha – Rosa – Rosa Claro – Roxo – Azul – Azul Claro – Verde – Verde Claro – Sortido | UN   | 350,0000   | 18,1333    | 6.346,66  |
| 0007    | 4134  | Barbante - embalagem plástica, contendo 1 rolo, 4/6, 100 % algodão, peso líquido: 200 g  | UN   | 100,0000   | 17,1000    | 1.710,00  |
| 0008    | 10050 | Bloco POST IT de Recado - Material Celulose Vegetal, Cor Variada, Largura de no mínimo 127mm, Comprimento mínimo 203mm, Tipo Removível, Características adicionais Auto-Adesivo, Quantidade de 100 folhas.   | UN   | 150,0000   | 18,5667    | 2.785,01  |
| 0009    | 10065 | Bloco POST IT de Recado - Material Celulose Vegetal, Cor Variada, Largura de no mínimo 38mm, Comprimento mínimo 50mm, Tipo Removível, Características adicionais Auto-Adesivo, Quantidade de 100 folhas.   | UN   | 150,0000   | 10,1000    | 1.515,00  |
| 0010    | 10200 | Bloco POST IT de Recado - Material Celulose Vegetal, Cor Variada, Largura de no mínimo 76mm, Comprimento mínimo 76mm, Tipo Removível, Características adicionais Auto-Adesivo, Quantidade de 100 folhas.   | UN   | 150,0000   | 10,2333    | 1.535,00  |
| 0011    | 4293  | Bobina de papel pardo - 120cm largura, 800 gramas, 200 metros  | UN   | 100,0000   | 423,0000   | 42.300,00 |

|      |       |  |    |            |          |           |
|------|-------|--|----|------------|----------|-----------|
| 0012 | 4294  | Bobina HD rosa - 40 cm x 200 metros  | UN | 30,0000    | 168,3333 | 5.050,00  |
| 0013 | 4295  | Bobina para calculadora / PDV - 57 mm x 60 mts   | UN | 200,0000   | 7,1000   | 1.420,00  |
| 0014 | 10067 | Bola de Isopor de 100mm - Coloridas para Artesanato a especificar pela Administração.  | UN | 300,0000   | 15,6000  | 4.680,00  |
| 0015 | 10068 | Bola de Isopor de 150mm - Coloridas para Artesanato a especificar pela Administração.  | UN | 300,0000   | 14,7667  | 4.430,01  |
| 0016 | 10069 | Bola de Isopor de 20mm - Coloridas para Artesanato a especificar pela Administração.   | UN | 300,0000   | 5,7667   | 1.730,01  |
| 0017 | 10070 | Bola de Isopor de 30mm - Coloridas para Artesanato a especificar pela Administração.   | UN | 300,0000   | 6,5333   | 1.959,99  |
| 0018 | 10071 | Bola de Isopor de 40mm - Coloridas para Artesanato a especificar pela Administração.   | UN | 300,0000   | 7,3000   | 2.190,00  |
| 0019 | 10072 | Bola de Isopor de 50mm - Coloridas para Artesanato a especificar pela Administração.   | UN | 300,0000   | 8,1000   | 2.430,00  |
| 0020 | 10073 | Bola de Isopor de 70mm - Coloridas para Artesanato a especificar pela Administração.   | UN | 300,0000   | 8,8667   | 2.660,01  |
| 0021 | 4380  | BORRACHA - EMBALAGEM COM 40 UNIDADES   | CX | 100,0000   | 71,6333  | 7.163,33  |
| 0022 | 4637  | Caderno "brochura" - 48 folhas, tamanho mínimo: 140 x 202 mm   | UN | 1.000,0000 | 9,5667   | 9.566,70  |
| 0023 | 4638  | Caderno capa dura 10 matérias, 200 folhas 200mm x 275mm  | UN | 250,0000   | 32,9333  | 8.233,33  |
| 0024 | 4640  | Caderno grande "brochurão" - 96 folhas, 31 pautas, capa dura, formato mínimo: 203 x 278 mm, capa/contracapa: papelão 697 g/m², revestido por papel off-set: 120 g/m², folhas internas: papel off-set 56 g/m²   | UN | 2.000,0000 | 15,9333  | 31.866,60 |
| 0025 | 4657  | Caixa box arquivo morto papelão 2 capas kraft (344x125x237) - 1 unidades   | UN | 3.000,0000 | 9,9000   | 29.700,00 |
| 0026 | 4740  | Calculadora eletrônica - embalagem contendo 1 unidade, 8 dígitos, porcentagem, raiz quadrada, sinais x, ÷, +, -, tamanho mínimo: 17,5 x 2,2 x 9,8 cm   | UN | 50,0000    | 48,6000  | 2.430,00  |
| 0027 | 4841  | Caneta esferográfica azul, corpo plástico cristal transparente, sextavado com orifício na lateral, nome do fabricante impresso no corpo da caneta, tampa antiasfixiante na cor da tinta, ponta de latão, esfera de tungstênio, tinta à base de corantes orgânicos e solvente, carga completa, com capacidade para escrita contínua, sem borrões. CAIXA COM 50 UNIDADES   | CX | 100,0000   | 96,6667  | 9.666,67  |
| 0028 | 4843  | Caneta esferográfica preta, corpo plástico cristal transparente, sextavado com orifício na lateral, nome do fabricante impresso no corpo da caneta, tampa antiasfixiante na cor da tinta, ponta de latão, esfera de tungstênio, tinta à base de corantes orgânicos e solvente, carga completa, com capacidade para escrita contínua, sem borrões. CAIXA COM 50 UNIDADES. | CX | 100,0000   | 96,6667  | 9.666,67  |
| 0029 | 4845  | Caneta esferográfica vermelha, corpo plástico cristal transparente, sextavado com orifício na lateral, nome do fabricante impresso no corpo da caneta, tampa antiasfixiante na cor da tinta, ponta de latão, esfera de tungstênio, tinta à base de corantes orgânicos e solvente, carga completa, com capacidade para escrita contínua, sem borrões. CAIXA COM 50        | CX | 100,0000   | 96,6667  | 9.666,67  |

|      |       |   |     |            |          |          |
|------|-------|---|-----|------------|----------|----------|
|      |       | UNIDADES.   |     |            |          |          |
| 0030 | 4846  | Caneta hidrográfica - embalagem plástica contendo 12 cores variadas, tamanho gigante (tamanho mínimo de 0,15 cm), tampa antiasfixiante, composição: ponta de nylon, resinas plásticas, tinta atóxica, possuir selo INMETRO (NBR 11786)  | UN  | 100,0000   | 14,9000  | 1.490,00 |
| 0031 | 4848  | Caneta marca-texto - embalagem contendo 12 unidades, não tóxico, cor amarela, composição: resinas termoplásticas, tinta à base de água, corantes, ponta de poliéster, possuir selo INMETRO (NBR 11786)  | CX  | 100,0000   | 40,9667  | 4.096,67 |
| 0032 | 4851  | Caneta para retroprojektor - ponta 2,0 mm e/ou ponta fina, composição: resinas termoplásticas, solventes, corantes, resinas, aditivos (cores azul, preto)   | UN  | 50,0000    | 7,7667   | 388,34   |
| 0033 | 4852  | Caneta Preta - ponta porosa fina 0,5mm - Cx com 50 unidades   | CX  | 100,0000   | 94,0000  | 9.400,00 |
| 0034 | 4877  | Canudo Plástico PACOTE c/ 800unidades   | PCT | 50,0000    | 33,3000  | 1.665,00 |
| 0035 | 10074 | CAPA ENCADERNAÇÃO, MATERIAL PVC-CLORETO DE POLIVINILA, TIPO A4, COR PRETA, FORMATO 210 X 297 MM, TRANSMITÂNCIA FOSCO, CARACTERÍSTICAS ADICIONAIS SEM FURO   | UN  | 1.000,0000 | 1,6000   | 1.600,00 |
| 0036 | 10075 | CAPA ENCADERNAÇÃO, MATERIAL PVC-CLORETO DE POLIVINILA, TIPO A4, FORMATO 210 X 297 MM, TRANSMITÂNCIA TRANSPARENTE, CARACTERÍSTICAS ADICIONAIS SEM FURO   | UN  | 1.000,0000 | 1,6000   | 1.600,00 |
| 0037 | 4913  | Carbono - uma face, embalagem contendo 100 folhas, tamanho ofício (cor azul)  | UN  | 20,0000    | 84,6667  | 1.693,33 |
| 0038 | 10076 | Carimbo Automático Print 50 Preto Com Branco ou a ESPECIFICAR COR - Colop ou Superior - Funcionalidade: Linhas até 6 - Medidas: 70 x 30 ( mm ) - Material: Foto-Polímero ( material plástico com proteção ante vazamento da tinta ) - Cor: a especificar  | UN  | 50,0000    | 113,3333 | 5.666,67 |
| 0039 | 10077 | Carimbo de Madeira Personalizado - Tamanhos disponíveis: - CNPJ 6x4 cm - Assinatura 4x1,5 cm / 4x2 cm / 5x1 cm / 5x1,5 cm - Outros: 2x2 / 3x2 / 3x3 / 4x2 / 4x3 / 4x4 - Tipos a especificar pela Administração.   | UN  | 50,0000    | 88,0000  | 4.400,00 |
| 0040 | 10078 | "CARIMBO NUMERADOR MANUAL SEM PLACA DATA 5MM - 9 FITAS (50 X 5MM) - * QUANTIDADE DE FITAS: 09 * ALTURA DA LETRA: 5MM * DIMENSÕES DE IMPRESSÃO: 50 X 5MM * FUNCIONAMENTO: ROTATIVO MANUAL * CABO: PLÁSTICO * ESTRUTURA: ALUMÍNIO * FITAS: EM BORRACHA * SINAIS ADICIONAIS NAS FITAS: X - / * * APLICAÇÃO: EM QUALQUER DOCUMENTO OU PRODUTO QUE NECESSITE A MARCAÇÃO POR NÚMEROS, COMO PÁGINAS, CÓDIGOS, PROTOCOLOS, SEQUÊNCIAS NUMÉRICAS, LOTES, CONTAS, ETC." | UN  | 20,0000    | 145,0000 | 2.900,00 |
| 0041 | 10079 | Carregador de pilhas AA e AAA. Equipamento portátil para recarga de até 4 (quatro) pilhas recarregáveis simultaneamente, com as características mínimas elencadas no Edital - Item nº 230 e 231. Garantia mínima de 3 (três) meses. Marcas de referência: Multilaser, Elgin e Mox, equivalente ou de melhor qualidade.  | UN  | 20,0000    | 136,3333 | 2.726,67 |

|      |       |   |    |            |         |           |
|------|-------|---|----|------------|---------|-----------|
| 0042 | 4969  | Cartolina - formato mínimo: 50 x 66 cm, gramatura: 140 g/m² - Branca  | UN | 3.000,0000 | 2,2000  | 6.600,00  |
| 0043 | 4970  | Cartolina - formato mínimo: 50 x 66 cm, gramatura: 140 g/m² (cores variadas)  | UN | 3.000,0000 | 2,2000  | 6.600,00  |
| 0044 | 5056  | CD "DVD-R" - capacidade: 4,7 GB   | UN | 200,0000   | 2,8667  | 573,34    |
| 0045 | 5054  | CD - R - capacidade: 700 MB   | UN | 200,0000   | 2,4333  | 486,66    |
| 0046 | 5055  | CD - RW - embalado em "capa de acrílico", contendo 1 cd, capacidade: 700 MB   | UN | 100,0000   | 2,8000  | 280,00    |
| 0047 | 5190  | Clips 1/0 - em metal, caixa com 100 unidades  | CX | 300,0000   | 6,1000  | 1.830,00  |
| 0048 | 5191  | Clips 2/0 - em metal, caixa com 100 unid  | CX | 300,0000   | 7,1000  | 2.130,00  |
| 0049 | 5192  | Clips 3/0 - em metal, caixa com 50 unid   | CX | 300,0000   | 7,9667  | 2.390,01  |
| 0050 | 5193  | Clips 8/0 - em metal, caixa com 25 unid   | CX | 300,0000   | 8,7667  | 2.630,01  |
| 0051 | 5269  | Cola bastão - peso líquido de 8 gramas, atóxica, composição: glicerina, possuir selo INMETRO  | UN | 500,0000   | 4,5667  | 2.283,35  |
| 0052 | 5270  | Cola branca - 90 gramas, não tóxica, composição: acetato de polivinila, possuir selo INMETRO  | UN | 500,0000   | 8,4333  | 4.216,65  |
| 0053 | 5271  | Cola Branca - embalagem de 500gr., não tóxica   | UN | 200,0000   | 25,2667 | 5.053,34  |
| 0054 | 5272  | Cola branca - não tóxica, peso líquido de 1kg, composição :PVA. água  | UN | 200,0000   | 34,2667 | 6.853,34  |
| 0055 | 5266  | Cola "glitter" - frasco de 35 gramas, não tóxica, composição: resina de PVA, glitter, conservantes, possuir selo INMETRO( NBR 11786) ( cores variadas)                            | UN | 200,0000   | 6,5667  | 1.313,34  |
| 0056 | 5288  | COLA PARA ISOPOR E E.V.A  | UN | 200,0000   | 12,4333 | 2.486,66  |
| 0057 | 5294  | Cola quente "fina" - embalagem plástica, contendo 1 kg (para pistola pequena) - comprimento mínimo de 28 cm   | UN | 200,0000   | 87,9667 | 17.593,34 |
| 0058 | 5295  | Cola quente "GROSSA" - embalagem plástica, contendo 1 kg (para pistola GRANDE) - Comprimento mínimo de 28cm   | UN | 200,0000   | 94,6333 | 18.926,66 |
| 0059 | 5474  | Corretivo de Fita - 4,2mm x 12 m  | UN | 200,0000   | 15,4333 | 3.086,66  |
| 0060 | 5476  | Corretivo líquido - à base de água, 18 ml, não tóxico, possuir selo INMETRO   | UN | 200,0000   | 5,1000  | 1.020,00  |
| 0061 | 10080 | Cortador Circular para E.V.A  | UN | 10,0000    | 58,3000 | 583,00    |
| 0062 | 10081 | CRACHÁ EM PLÁSTICO COM PRENEADOR E JACARE (COMPLETO)  | UN | 300,0000   | 6,6333  | 1.989,99  |
| 0063 | 10082 | DIÁRIOS DE CLASSE NIVEL I – CONSIDERANDO DEMANDA PARA ATENDER AOS ALUNOS DA EDUCAÇÃO MUNICIPAL  | UN | 1.500,0000 | 24,7667 | 37.150,05 |
| 0064 | 10083 | DIÁRIOS DE CLASSE NIVEL II – CONSIDERANDO DEMANDA PARA ATENDER AOS ALUNOS DA EDUCAÇÃO MUNICIPAL   | UN | 250,0000   | 26,9333 | 6.733,33  |
| 0065 | 5662  | Dispensador de fita adesiva - embalagem contendo 01 unidade, para uso com fita de até 25 mm de largura, rolos de até 65 m de comprimento, miolo de 25,4 mm ou 76,2 mm de diâmetro | UN | 50,0000    | 31,6333 | 1.581,67  |

|      |       |   |     |            |          |           |
|------|-------|---|-----|------------|----------|-----------|
| 0066 | 5722  | DVD -RW - Capacidade de 4.7 GB  | UN  | 100,0000   | 3,2000   | 320,00    |
| 0067 | 5748  | Elastico latex, amarelo embalagen de 100Grs   | UN  | 50,0000    | 10,4333  | 521,67    |
| 0068 | 5793  | Envelope branco comum de carta sem CEP - tamanho 114 mm x 162 mm  | UN  | 500,0000   | 0,6333   | 316,65    |
| 0069 | 5787  | Envelope branco - medida 114 x 229 mm, 75 gramas  | UN  | 1.000,0000 | 0,7667   | 766,70    |
| 0070 | 5788  | Envelope branco - medida 16,2cm x 22,9 cm, 80 gramas - Caixa com 100 unidades   | UN  | 100,0000   | 93,0000  | 9.300,00  |
| 0071 | 5789  | Envelope branco - medida 17,6cm x 25,0 cm, 80 gramas - Caixa com 100 unidades   | UN  | 100,0000   | 113,3333 | 11.333,33 |
| 0072 | 5790  | ENVELOPE BRANCO - MEDIDA 25 CM X 35,3 CM, 80 GR. - EMBALAGEM COM 250 UNID.  | PCT | 100,0000   | 338,3333 | 33.833,33 |
| 0073 | 5800  | Envelope para CD - tamanho mínimo de 125 x 125 mm   | UN  | 2.000,0000 | 0,6667   | 1.333,40  |
| 0074 | 5801  | Envelope pardo - medida 16,2 cm x 22,9 cm, 80 gramas cx c 100 unidades  | UN  | 200,0000   | 89,6667  | 17.933,34 |
| 0075 | 5802  | Envelope pardo - medida 17,6 cm x 25,0 cm, 80 gramas cx c 100 unid.   | UN  | 100,0000   | 113,0000 | 11.300,00 |
| 0076 | 5805  | Envelope pardo - medida 25 cm x 35,3 cm, 80 gramas cx c. 250 unid.  | UN  | 100,0000   | 311,6667 | 31.166,67 |
| 0077 | 5808  | Envelope pardo - medida 31,0 cm x 41,0 cm, 80 gramas cx c. 100 unid.  | UN  | 100,0000   | 233,3333 | 23.333,33 |
| 0078 | 5784  | Envelope (plástico) com 04 furos para pasta catálogo, tamanho officio, espessura 0,06 mm  | UN  | 500,0000   | 0,9333   | 466,65    |
| 0079 | 10085 | ESPIRAL ENCADERNAÇÃO, MATERIAL PLÁSTICO, DIÂMETRO 14 MM, COMPRIMENTO 340 MM, NÚMERO ANÉIS 45, COR PRETA   | UN  | 1.000,0000 | 1,3667   | 1.366,70  |
| 0080 | 10086 | ESPIRAL ENCADERNAÇÃO, MATERIAL PLÁSTICO, DIÂMETRO 17 MM, COMPRIMENTO 340 MM, NÚMERO ANÉIS 45, COR PRETA   | UN  | 1.000,0000 | 1,4000   | 1.400,00  |
| 0081 | 10087 | ESPIRAL ENCADERNAÇÃO, MATERIAL PLÁSTICO, DIÂMETRO 23 MM, COMPRIMENTO 350 MM, COR PRETA, QUANTIDADE FOLHAS 140 UN  | UN  | 1.000,0000 | 1,5000   | 1.500,00  |
| 0082 | 10088 | ESPIRAL ENCADERNAÇÃO, MATERIAL PLÁSTICO, DIÂMETRO 9 MM, COMPRIMENTO 340 MM, NÚMERO ANÉIS 45, COR PRETA  | UN  | 1.000,0000 | 1,3667   | 1.366,70  |
| 0083 | 5941  | Estilete "fino" - lâmina estreita 9 mm, corpo de plástico, sistema de trava   | UN  | 300,0000   | 5,4333   | 1.629,99  |
| 0084 | 5956  | Etiqueta - G1, embalagem plástica contendo 6 rolos, sendo cada rolo 32 mm x 5 m com 225 etiquetas, dimensão de cada etiqueta: 19 mm x 29 mm, composição: papel e adesivo acrílico               | UN  | 50,0000    | 12,1000  | 605,00    |
| 0085 | 5957  | Etiqueta - G2, embalagem plástica contendo 6 rolos, sendo cada rolo 42 mm x 5 m com 180 etiquetas, dimensão de cada etiqueta: 24 mm x 38 mm, composição: papel e adesivo acrílico               | UN  | 50,0000    | 14,4333  | 721,67    |
| 0086 | 5961  | Etiquetas adesivas transparentes, multi-uso, utilizadas em fechamento de convites e envelopes, ou qualquer lugar onde exista a necessidade de que a etiqueta não apareça, uso manual. EMBALAGEM | UN  | 50,0000    | 4,7667   | 238,34    |

|      |       |   |    |            |          |          |
|------|-------|---|----|------------|----------|----------|
|      |       | COM 420 UNIDADES  |    |            |          |          |
| 0087 | 5958  | Etiquetas - embalagem contendo 100 folhas, sendo 1.400 etiquetas, 14 etiquetas por folha, tamanho da etiqueta: 33,9 x 101,6 mm -A4363                                     | UN | 50,0000    | 46,8000  | 2.340,00 |
| 0088 | 5960  | Etiquetas - embalagem contendo 100 folhas, sendo 1600 etiquetas, 16 etiquetas por folha, tamanho da etiqueta: 33,9 x 99,0 mm - A4362                                      | UN | 50,0000    | 49,1333  | 2.456,67 |
| 0089 | 10084 | E.V.A. EMBORRACHADO - tamanho: 40 cm x 50 cm x 2 mm, produto não tóxico, possuir selo INMETRO - CORES A ESPECIFICAR PELA ADMINISTRAÇÃO                                    | UN | 1.000,0000 | 7,7667   | 7.766,70 |
| 0090 | 5993  | Extrator de grampo - tipo espátula  | UN | 100,0000   | 8,1000   | 810,00   |
| 0091 | 10089 | Fichario de Poliestireno com tampa de acrílico, 5x8, utilizado para arquivar fichas e papéis em geral   | UN | 20,0000    | 79,9667  | 1.599,33 |
| 0092 | 10090 | Fichario de Poliestireno com tampa de acrílico, 6x9, utilizado para arquivar fichas e papéis em geral   | UN | 20,0000    | 114,9667 | 2.299,33 |
| 0093 | 10091 | Fita Adesiva Colorida, 0,13 X 10mm X 5m - Coloridas para Artesanato a especificar pela Administração.   | UN | 200,0000   | 1,9333   | 386,66   |
| 0094 | 10092 | Fita Adesiva Colorida, 0,13 X 25mm X 5m - Coloridas para Artesanato a especificar pela Administração.   | UN | 200,0000   | 1,9333   | 386,66   |
| 0095 | 6233  | Fita Adesiva "dupla face" - 12 mm x 50 m  | UN | 300,0000   | 9,4333   | 2.829,99 |
| 0096 | 6236  | Fita adesiva "durex" - embalagem plástica contendo 10 rolos, tamanho: 12 mm x 40 mts, composição: filme de polipropileno.   | UN | 300,0000   | 28,6667  | 8.600,01 |
| 0097 | 6241  | Fita corretiva - embalagem contendo 1 unidade, tamanho: 8 metros x 4,2 mm   | UN | 200,0000   | 12,4333  | 2.486,66 |
| 0098 | 6242  | Fita Crepe - 19 mm x 50 m, uso geral / imobiliária  | UN | 300,0000   | 10,1000  | 3.030,00 |
| 0099 | 10093 | Fita Crepe Branca 50mmx50m, uso geral / imobiliária   | UN | 200,0000   | 24,6000  | 4.920,00 |
| 0100 | 6250  | Fita de empacotamento pepal crepado - Marrom 38mmx50m - 3M  | UN | 200,0000   | 10,1000  | 2.020,00 |
| 0101 | 6252  | Fita de empacotamento transparente - embalagem plástica, 45 mm x 45 m, composição: filme de polipropileno, adesivo à base de resina, borracha                             | UN | 500,0000   | 11,1000  | 5.550,00 |
| 0102 | 6254  | Fita Impressora Matricial LX300   | UN | 20,0000    | 31,3000  | 626,00   |
| 0103 | 10094 | FOLHA DE E.V.A ATOALHADO CORES A ESPECIFICAR PELA ADMINISTRAÇÃO. TAMANHO 48X60CM, ESPESSURA: 2MM. folha de eva atalhado cor rosa. tamanho 48x60cm, espessura: 2mm.        | UN | 400,0000   | 11,6000  | 4.640,00 |
| 0104 | 10095 | FOLHA DE E.V.A COM ESTAMPADAS EMBORRACHADO VARIADAS - FLORES, ESTRELAS, LISTRAS, ANIMAIS, CORAÇÃO E BOLINHAS: Folha de EVA emborrachado, tamanho 40x60cm, espessura: 2mm. | UN | 400,0000   | 9,4333   | 3.773,32 |
| 0105 | 10096 | FOLHA DE E.V.A ESTAMPADOS EMBORRACHADOS: Folha de EVA emborrachado, tamanho 40x60cm, espessura: 2mm.  | UN | 400,0000   | 9,1000   | 3.640,00 |
| 0106 | 10097 | FOLHA DE E.V.A GLITER EMBORRACHADO COR AMARELO: Folha de EVA emborrachado,  | UN | 400,0000   | 9,1000   | 3.640,00 |

|      |       |   |    |          |          |          |
|------|-------|---|----|----------|----------|----------|
|      |       | tamanho 40x60cm, espessura: 2mm.  |    |          |          |          |
| 0107 | 10098 | FOLHA DE E.V.A GLITER EMBORRACHADO<br>COR AZUL CLARO: Folha de EVA emborrachado,<br>tamanho 40x60cm, espessura: 2mm.  | UN | 400,0000 | 9,1000   | 3.640,00 |
| 0108 | 10099 | FOLHA DE E.V.A GLITER EMBORRACHADO<br>COR AZUL: Folha de EVA emborrachado, tamanho<br>40x60cm, espessura: 2mm.  | UN | 400,0000 | 9,1000   | 3.640,00 |
| 0109 | 10100 | FOLHA DE E.V.A GLITER EMBORRACHADO<br>COR BRANCO: Folha de EVA emborrachado,<br>tamanho 40x60cm, espessura: 2mm.  | UN | 400,0000 | 9,1000   | 3.640,00 |
| 0110 | 10101 | FOLHA DE E.V.A GLITER EMBORRACHADO<br>COR DOURADO: Folha de EVA emborrachado,<br>tamanho 40x60cm, espessura: 2mm.   | UN | 400,0000 | 9,1000   | 3.640,00 |
| 0111 | 10102 | FOLHA DE E.V.A GLITER EMBORRACHADO<br>COR LILÁS: Folha de EVA emborrachado, tamanho<br>40x60cm, espessura: 2mm.   | UN | 400,0000 | 9,1000   | 3.640,00 |
| 0112 | 10103 | FOLHA DE E.V.A GLITER EMBORRACHADO<br>COR MARROM CLARO: Folha de EVA<br>emborrachado, tamanho 40x60cm, espessura: 2mm.  | UN | 400,0000 | 9,1000   | 3.640,00 |
| 0113 | 10104 | FOLHA DE E.V.A GLITER EMBORRACHADO<br>COR MARROM ESCURO: Folha de EVA<br>emborrachado, tamanho 40x60cm, espessura: 2mm.   | UN | 400,0000 | 9,1000   | 3.640,00 |
| 0114 | 10105 | FOLHA DE E.V.A GLITER EMBORRACHADO<br>COR PRATA: Folha de EVA emborrachado, tamanho<br>40x60cm, espessura: 2mm.   | UN | 400,0000 | 9,1000   | 3.640,00 |
| 0115 | 10106 | FOLHA DE E.V.A GLITER EMBORRACHADO<br>COR PRETO: Folha de EVA emborrachado,<br>tamanho 40x60cm, espessura: 2mm.   | UN | 400,0000 | 9,1000   | 3.640,00 |
| 0116 | 10107 | FOLHA DE E.V.A GLITER EMBORRACHADO<br>COR ROSA: Folha de EVA emborrachado, tamanho<br>40x60cm, espessura: 2mm.  | UN | 400,0000 | 9,1000   | 3.640,00 |
| 0117 | 10108 | FOLHA DE E.V.A GLITER EMBORRACHADO<br>COR ROXO: Folha de EVA emborrachado, tamanho<br>40x60cm, espessura: 2mm.  | UN | 400,0000 | 9,1000   | 3.640,00 |
| 0118 | 10109 | FOLHA DE E.V.A GLITER EMBORRACHADO<br>COR VERMELHO: Folha de EVA emborrachado,<br>tamanho 40x60cm, espessura: 2mm.  | UN | 400,0000 | 9,1000   | 3.640,00 |
| 0119 | 6344  | Fragmentadora de papel 6fls em tiras S600 App-tech<br>CX 1 UN   | UN | 2,0000   | 723,3333 | 1.446,67 |
| 0120 | 10111 | Gizão de cera - embalagem contendo 12 cores<br>variadas, não tóxico, tamanho grande (tamanho<br>mínimo de 10 cm de altura), tipo estaca, composição:<br>ceras, pigmentos, possuir selo INMETRO (NBR<br>11786) FABER CASTEL ou equivalente | UN | 500,0000 | 18,1000  | 9.050,00 |
| 0121 | 10110 | Giz de cera - embalagem contendo 12 cores variadas,<br>não tóxico, tamanho grande (tamanho mínimo de 10<br>cm de altura), tipo estaca, composição: ceras,<br>pigmentos, possuir selo INMETRO (NBR 11786)<br>FABER CASTEL ou equivalente   | UN | 500,0000 | 12,1000  | 6.050,00 |
| 0122 | 6440  | Giz - p/ Quadro Negro embalagem contendo 50<br>bastões em cores variadas, não tóxico, tamanho<br>grande (tamanho mínimo de 10cm de altura), tipo<br>estaca, possuir selo INMETRO (NBR 11786)  | UN | 200,0000 | 10,7667  | 2.153,34 |
| 0123 | 6441  | Giz - p/ Quadro Negro embalagem contendo 50, cor:<br>branco, não tóxico, tamanho grande (tamanho<br>mínimo de 10cm de altura), tipo estaca, possuir selo  | UN | 200,0000 | 10,3000  | 2.060,00 |



|      |       |  |    |          |          |          |
|------|-------|--|----|----------|----------|----------|
|      |       | INMETRO (NBR 11786)  |    |          |          |          |
| 0124 | 10112 | Grafite tamanho 0,7mm compatível com lapiseira 0,7mm de metal ou plástico  | UN | 50,0000  | 9,4333   | 471,67   |
| 0125 | 6489  | Grampeador - embalagem contendo 1 unidade, capacidade 100 folhas, 75 g/m², tamanho: 98 mm, para grampos 23/8, alfineta e grampeia, cor: preto, em metal  | UN | 50,0000  | 158,3000 | 7.915,00 |
| 0126 | 6490  | Grampeador - embalagem contendo 1 unidade, capacidade 25 folhas, 75 g/m², tamanho: 98 mm, para grampos 24/6 e 26/6, alfineta e grampeia, cor: preto, em metal  | UN | 100,0000 | 57,6333  | 5.763,33 |
| 0127 | 6500  | Grampo para grampeador 23/13 - embalagem contendo 1.000 unidades, sendo 13 pentes, tipo cobreados, produto não perecível, composição: arame de aço revestido   | UN | 50,0000  | 10,4333  | 521,67   |
| 0128 | 6502  | Grampo para grampeador 23/8 - embalagem contendo 1.000 unidades, sendo 13 pentes, tipo cobreados, produto não perecível, composição: arame de aço revestido  | CX | 50,0000  | 9,7667   | 488,34   |
| 0129 | 6505  | Grampo para grampeador 26/6 - embalagem contendo 5.000 unidades, sendo 24 pentes, tipo cobreados, produto não perecível, composição: arame de aço revestido resistente à oxidação  | CX | 300,0000 | 15,4333  | 4.629,99 |
| 0130 | 6507  | Grampo para grampeador de PAREDE - Embalagem contendo 1.000 unidades, tipo cobreadas, produto não perecível, composição: arame de aço revestido  | UN | 60,0000  | 20,4667  | 1.228,00 |
| 0131 | 6508  | Grampo para pastas - embalagem contendo 50 unidades, tipo trilho, 80 mm, fabricado com chapa de aço revestida, produto não perecível   | UN | 50,0000  | 20,1000  | 1.005,00 |
| 0132 | 6540  | Guilhotina - chapa aço (extensao de corte 360mm) 12fls 360f - 1 UN   | UN | 8,0000   | 361,6667 | 2.893,33 |
| 0133 | 6641  | Índice para fichario metal 5/8   | UN | 20,0000  | 31,2667  | 625,33   |
| 0134 | 6642  | Índice para fichario metal 6/9   | UN | 20,0000  | 36,9333  | 738,67   |
| 0135 | 6644  | Índice telefônico de mesa - espiral, 39 folhas, formato: 139 x 210 mm, capa/contra-capa: cartão duplex 275 g/m², folhas internas: papel off-set 120 g/m²   | UN | 100,0000 | 36,9667  | 3.696,67 |
| 0136 | 6677  | Isopor - tamanho mínimo de 99,5 cm x 49,7 cm x 1,5 cm  | UN | 200,0000 | 6,1000   | 1.220,00 |
| 0137 | 6684  | Isopor - tamanho mínimo de 99,5 cm x 49,7 cm x 2 cm  | UN | 200,0000 | 8,1000   | 1.620,00 |
| 0138 | 6685  | Isopor - tamanho mínimo de 99,5 cm x 49,7 cm x 3 cm  | UN | 200,0000 | 13,7667  | 2.753,34 |
| 0139 | 6774  | Jogo de caneta para retroprojektor - embalagem contendo 6 canetas, ponta média - cores: amarelo, vermelho, marrom, verde, azul, preto - tinta de secagem rápida, resistente à água e umidade - composição da tinta: solventes, resinas, corantes, aditivos - tampa e corpo: resinas termoplásticas | UN | 50,0000  | 31,9667  | 1.598,34 |
| 0140 | 6894  | Lâmina para estilete 9mm - embalagem contendo 10 tubos com 10 lâminas  | UN | 20,0000  | 10,9667  | 219,33   |
| 0141 | 6898  | Lâmina transparente para impressora jato de tinta - embalagem contendo 50 folhas, tamanho A4 - 210 x 297 mm, com tarja para anotações  | UN | 10,0000  | 108,3000 | 1.083,00 |

|      |       |  |     |            |          |            |
|------|-------|--|-----|------------|----------|------------|
| 0142 | 10116 | Lápis 6B - composição: grafite, madeira, material cerâmico, possuir selo INMETRO - FABER CASTEL ou equivalente   | UN  | 200,0000   | 4,4333   | 886,66     |
| 0143 | 6958  | LÁPIS BORRACHA - COMPOSIÇÃO: BORRACHA NATURAL E SINTÉTICA, ABRASIVOS E AGENTES DE VULCANIZAÇÃO, POSSUIR INMETRO (NBR 11786) - FABER-CASTELL OU SIMILAR   | UN  | 100,0000   | 4,4333   | 443,33     |
| 0144 | 10113 | Lápis de cor - embalagem contendo 12 cores variadas, tamanho grande, fabricado com madeira plantada, produto atóxico, composição: pigmentos, aglutinantes, carga inerte, ceras, possuir selo INMETRO - FABER CASTEL ou equivalente | UN  | 600,0000   | 22,6000  | 13.560,00  |
| 0145 | 10114 | Lápis de Escrever HB Nº 2 - composição: grafite, madeira, material cerâmico, selo INMETRO caixa com 144 unidades - Faber Castel ou Equivalente   | UN  | 100,0000   | 149,9667 | 14.996,67  |
| 0146 | 10118 | LAPISEIRA 0,7 MM PLÁSTICO, COM PRENDEDOR, PONTA E ACIONADOR DE METAL, COM BORRACHA.  | UN  | 50,0000    | 8,1000   | 405,00     |
| 0147 | 10117 | Lápis preto nº 2 - produto atóxico, não perecível, fabricado com madeira plantada, possuir selo INMETRO - unidade - Faber Castel ou equivalente  | UN  | 100,0000   | 2,6333   | 263,33     |
| 0148 | 7085  | Livro caixa - 100 folhas, formato: 218 x 319 mm, capa/contracapa: papelão 697 g/m², revestida por papel off-set 120 g/m², folhas internas: papel off-set 63 g/m²   | UN  | 50,0000    | 42,9333  | 2.146,67   |
| 0149 | 7086  | Livro de ata - 200 folhas, capa preta, capa papelão, revestido por papel kraft, folhas internas 56 g/m, formato mínimo de 205 x 300 mm   | UN  | 200,0000   | 29,6000  | 5.920,00   |
| 0150 | 7087  | Livro de Ata de Resultado Final - SG   | UN  | 50,0000    | 71,9333  | 3.596,67   |
| 0151 | 7088  | LIVRO DE PONTO DIÁRIO - TAMANHO OFÍCIO   | UN  | 100,0000   | 50,9667  | 5.096,67   |
| 0152 | 7346  | Marcador para quadro branco - recarregável, composição: resinas termoplásticas, tinta à base de álcool, aditivos com ponta de fibra (cores: vermelho, preto e azul)  | UN  | 600,0000   | 15,7667  | 9.460,02   |
| 0153 | 10119 | Massinha para Modelar com 90g, pacote contendo 6 cores diversas - Composição: Água, carboidrato de cereais, cloreto de sódio, conservantes, aroma, aditivos e pigmentos - Acrilex ou Superior                                      | UN  | 600,0000   | 9,4333   | 5.659,98   |
| 0154 | 10120 | Molha dedo Atóxico e antimancha, 12g. De primeira qualidade.   | UN  | 50,0000    | 9,1000   | 455,00     |
| 0155 | 10121 | Organizador de escritório para armazenar documentos, com no mínimo 02 bandejas em acrílico. De primeira qualidade.   | UN  | 15,0000    | 77,9667  | 1.169,50   |
| 0156 | 10122 | Organizador de mesa DUPLO: porta lápis e clips, em poliestireno. De primeira qualidade.  | UN  | 50,0000    | 22,6000  | 1.130,00   |
| 0157 | 7755  | Palito de Madeira - p/ picolé, ponta redonda, embalagem com 100 unid.  | UN  | 50,0000    | 11,7667  | 588,34     |
| 0158 | 10123 | Palito tipo Espeto para churrasco de madeira 3.5x250mm - pct c/ 100 UN   | UN  | 50,0000    | 13,6000  | 680,00     |
| 0159 | 7801  | PAPEL A3 - BRANCO, EMBALAGEM CONTENDO 500 FOLHAS, TAMANHO: 297 X 420 MM, 75 G/M² - COPIMAX OU SIMILAR  | PCT | 200,0000   | 94,6333  | 18.926,66  |
| 0160 | 7802  | Papel A4 - branco, embalagem contendo 500 folhas,  | UN  | 4.800,0000 | 33,9667  | 163.040,16 |

|      |       |  |    |            |          |           |
|------|-------|--|----|------------|----------|-----------|
|      |       | tamanho: 210 x 297 mm, 75 g/m²   |    |            |          |           |
| 0161 | 7803  | Papel A4 - branco, embalagem contendo 500 folhas, tamanho: 210 x 297 mm, 75 g/m² (Cota LC 147/14)                      | UN | 1.200,0000 | 33,9667  | 40.760,04 |
| 0162 | 7811  | Papel Cartão - folha, cores variadas, 048X066cm.   | UN | 50,0000    | 123,3333 | 6.166,67  |
| 0163 | 10126 | PAPEL CELOFANE COR AMARELA, 1,0 X 0,80 M   | UN | 200,0000   | 3,4667   | 693,34    |
| 0164 | 10127 | PAPEL CELOFANE COR AZUL, 1,0 X 0,80 M  | UN | 200,0000   | 3,4667   | 693,34    |
| 0165 | 10128 | PAPEL CELOFANE COR INCOLOR, 1,00 X 0,80 M  | UN | 200,0000   | 3,4667   | 693,34    |
| 0166 | 10129 | PAPEL CELOFANE COR LILÁS, 1,0 X 0,80 M   | UN | 200,0000   | 3,4667   | 693,34    |
| 0167 | 10130 | PAPEL CELOFANE COR ROSA, 1,0 X 0,80 M  | UN | 200,0000   | 3,4667   | 693,34    |
| 0168 | 10131 | PAPEL CELOFANE COR VERDE, 1,0 X 0,80 M   | UN | 200,0000   | 3,4667   | 693,34    |
| 0169 | 10132 | PAPEL CELOFANE COR VERMELHA, 1,0 X 0,80 M  | UN | 200,0000   | 3,4667   | 693,34    |
| 0170 | 10133 | PAPEL COLOR SET 110GR 48X66CM, COR: BRANCO.  | UN | 20,0000    | 51,3333  | 1.026,67  |
| 0171 | 10134 | PAPEL COLOR SET, 110GR, DIMENSÃO: 48X66CM, PACT C/ 20 FLS, COR: AMARELA.   | UN | 50,0000    | 51,3333  | 2.566,67  |
| 0172 | 10135 | PAPEL COLOR SET, 110GR, DIMENSÃO: 48X66CM, PACT C/ 20 FLS, COR: AZUL CLARO   | UN | 50,0000    | 51,3333  | 2.566,67  |
| 0173 | 10136 | PAPEL COLOR SET, 110GR, DIMENSÃO: 48X66CM, PACT C/ 20 FLS, COR: AZUL ESCURO.   | UN | 50,0000    | 51,3333  | 2.566,67  |
| 0174 | 10137 | PAPEL COLOR SET, 110GR, DIMENSÃO: 48X66CM, PACT C/ 20 FLS, COR: LARANJA  | UN | 50,0000    | 51,3333  | 2.566,67  |
| 0175 | 10138 | PAPEL COLOR SET, 110GR, DIMENSÃO: 48X66CM, PACT C/ 20 FLS, COR: LILÁS.   | UN | 50,0000    | 51,3333  | 2.566,67  |
| 0176 | 10139 | PAPEL COLOR SET, 110GR, DIMENSÃO: 48X66CM, PACT C/ 20 FLS, COR: ROSA.  | UN | 50,0000    | 51,3333  | 2.566,67  |
| 0177 | 10140 | PAPEL COLOR SET, 110GR, DIMENSÃO: 48X66CM, PACT C/ 20 FLS, COR: VERDE CLARO.   | UN | 50,0000    | 51,3333  | 2.566,67  |
| 0178 | 10141 | PAPEL COLOR SET, 110GR, DIMENSÃO: 48X66CM, PACT C/ 20 FLS, COR: VERDE ESCURO.  | UN | 50,0000    | 51,3333  | 2.566,67  |
| 0179 | 10142 | PAPEL CONTACT TRANSPARENTE 45 X 25M - EMBALAGEM COM 15 M   | UN | 50,0000    | 108,3333 | 5.416,67  |
| 0180 | 10143 | Papel crepon - embalado, tamanho: 2,00 m x 0,48 cm - Cores Variadas a especificar pela Administração.                  | UN | 1.000,0000 | 2,9667   | 2.966,70  |
| 0181 | 10144 | Papel de Seda Fantasia - cores variadas, 48x60cm - Cores Variadas a especificar pela Administração.                    | UN | 1.000,0000 | 0,7667   | 766,70    |
| 0182 | 12047 | PAPEL FOTOGRÁFICO C/ ADESIVO - Embalagem contendo 50 folhas, tamanho A4, 245gr para impressora jato de tinta           | UN | 100,0000   | 53,6000  | 5.360,00  |
| 0183 | 7821  | Papel fotográfico - embalagem contendo 50 folhas, tamanho A4 - 210 x 297 mm, 245 gramas, para impressora jato de tinta | UN | 100,0000   | 41,6333  | 4.163,33  |

|      |       |   |     |          |         |           |
|------|-------|---|-----|----------|---------|-----------|
| 0184 | 10124 | Papel "linho" - embalagem contendo 50 folhas, 120 g/m², tamanho: 210 x 297 mm - CORES VARIADAS A ESPECIFICAR PELA ADMINISTRAÇÃO.                    | UN  | 100,0000 | 32,3000 | 3.230,00  |
| 0185 | 10125 | Papel "linho" - embalagem contendo 50 folhas, 180 g/m², tamanho: 210 x 297 mm - CORES VARIADAS A ESPECIFICAR PELA ADMINISTRAÇÃO.                    | UN  | 100,0000 | 32,3000 | 3.230,00  |
| 0186 | 7830  | Papel Ofício 2 - branco, embalagem contendo 500 folhas, tamanho: 216 x 330 mm, 75 g/m²  | UN  | 50,0000  | 61,3000 | 3.065,00  |
| 0187 | 12046 | PAPEL OPALINE, GRAMATURA 180GR X M², na tonalidade BRANCO, embalagem com 50 folhas. De primeira qualidade.  | UN  | 100,0000 | 31,2667 | 3.126,67  |
| 0188 | 7836  | Papel pardo - embalagem com 50 folhas, tamanho mínimo: 90 x 62 cm   | UN  | 50,0000  | 68,3333 | 3.416,67  |
| 0189 | 7843  | Papel Sulfite A4 - embalagem plástica, contendo 100 folhas, tamanho: 210 x 297 mm, 75 g/m² (cores variadas)   | PCT | 200,0000 | 61,6333 | 12.326,66 |
| 0190 | 10145 | Papel sulfite alcalino, BRANCO, para impressões e cópias, tamanho ofício 02 (216mm x 330mm), 75gr, embalagem com 500 folhas. De primeira qualidade. | UN  | 200,0000 | 61,6333 | 12.326,66 |
| 0191 | 10146 | Papel sulfite colorido (TONALIDADE: AMARELO), para uso escolar, tamanho A4 (210mm x 297mm), 75gr. Embalagem com 500 folhas. De primeira qualidade.  | UN  | 200,0000 | 57,9667 | 11.593,34 |
| 0192 | 10147 | Papel sulfite colorido (TONALIDADE: AZUL), para uso escolar, tamanho A4 (210mm x 297mm), 75gr. Embalagem com 500 folhas. De primeira qualidade      | UN  | 200,0000 | 57,9667 | 11.593,34 |
| 0193 | 10148 | Papel sulfite colorido (TONALIDADE: ROSA), para uso escolar, tamanho A4 (210mm x 297mm), 75gr. Embalagem com 500 folhas. De primeira qualidade.     | UN  | 200,0000 | 57,9667 | 11.593,34 |
| 0194 | 10149 | Papel sulfite colorido (TONALIDADE: VERDE), para uso escolar, tamanho A4 (210mm x 297mm), 75gr. Embalagem com 500 folhas. De primeira qualidade.    | UN  | 200,0000 | 57,9667 | 11.593,34 |
| 0195 | 10150 | Papel sulfite na TONALIDADE MARFIM, para uso escolar, tamanho A4 (210mm x 297mm), 75gr. Embalagem com 500 folhas. De primeira qualidade.            | UN  | 200,0000 | 57,9667 | 11.593,34 |
| 0196 | 10151 | Papel verge, gramatura de 180gr x m², na tonalidade AMARELO, embalagem com 50 folhas. De primeira qualidade.  | UN  | 200,0000 | 31,9667 | 6.393,34  |
| 0197 | 10153 | Papel verge, gramatura de 180gr x m², na tonalidade AZUL CLARO, embalagem com 50 folhas. De primeira qualidade.                                     | UN  | 200,0000 | 31,9667 | 6.393,34  |
| 0198 | 10154 | Papel verge, gramatura de 180gr x m², na tonalidade AZUL, embalagem com 50 folhas. De primeira qualidade.   | UN  | 200,0000 | 31,9667 | 6.393,34  |
| 0199 | 10155 | Papel verge, gramatura de 180gr x m², na tonalidade CINZA, embalagem com 50 folhas. De primeira qualidade.  | UN  | 200,0000 | 31,9667 | 6.393,34  |
| 0200 | 10157 | Papel verge, gramatura de 180gr x m², na tonalidade CREME, embalagem com 50 folhas. De primeira qualidade.  | UN  | 200,0000 | 31,9667 | 6.393,34  |
| 0201 | 10158 | Papel verge, gramatura de 180gr x m², na tonalidade PRETO, embalagem com 50 folhas. De primeira   | UN  | 200,0000 | 31,9667 | 6.393,34  |

|      |       |   |    |          |          |           |
|------|-------|---|----|----------|----------|-----------|
|      |       | qualidade.  |    |          |          |           |
| 0202 | 10159 | Papel verge, gramatura de 180gr x m², na tonalidade ROSA, embalagem com 50 folhas. De primeira qualidade.       | PR | 200,0000 | 31,9667  | 6.393,34  |
| 0203 | 10160 | Papel verge, gramatura de 180gr x m², na tonalidade VERDE, embalagem com 50 folhas. De primeira qualidade.      | UN | 100,0000 | 31,9667  | 3.196,67  |
| 0204 | 10161 | Papel verge, gramatura de 180gr x m², na tonalidade VERMELHO, embalagem com 50 folhas. De primeira qualidade.   | UN | 200,0000 | 31,9667  | 6.393,34  |
| 0205 | 10162 | Papel verge, gramatura de 90gr x m², na tonalidade AMARELO, embalagem com 100 folhas. De primeira qualidade.    | UN | 200,0000 | 31,9667  | 6.393,34  |
| 0206 | 10163 | Papel verge, gramatura de 90gr x m², na tonalidade AZUL claro, embalagem com 100 folhas. De primeira qualidade. | UN | 200,0000 | 31,9667  | 6.393,34  |
| 0207 | 10164 | Papel verge, gramatura de 90gr x m², na tonalidade AZUL, embalagem com 100 folhas. De primeira qualidade.       | UN | 200,0000 | 31,9667  | 6.393,34  |
| 0208 | 10166 | Papel verge, gramatura de 90gr x m², na tonalidade CREME, embalagem com 100 folhas. De primeira qualidade.      | UN | 200,0000 | 31,9667  | 6.393,34  |
| 0209 | 10167 | Papel verge, gramatura de 90gr x m², na tonalidade PRETO, embalagem com 100 folhas. De primeira qualidade.      | UN | 200,0000 | 31,9667  | 6.393,34  |
| 0210 | 10168 | Papel verge, gramatura de 90gr x m², na tonalidade ROSA, embalagem com 100 folhas. De primeira qualidade.       | UN | 200,0000 | 31,9667  | 6.393,34  |
| 0211 | 10169 | Papel verge, gramatura de 90gr x m², na tonalidade VERDE, embalagem com 100 folhas. De primeira qualidade.      | UN | 200,0000 | 31,9667  | 6.393,34  |
| 0212 | 10170 | Papel verge, gramatura de 90gr x m², na tonalidade VERMELHO, embalagem com 100 folhas. De primeira qualidade.   | UN | 200,0000 | 31,9667  | 6.393,34  |
| 0213 | 7897  | Pasta catálogo - com 100 plásticos, espessura 0,06 mm, tamanho ofício (cor: preto)                              | UN | 100,0000 | 42,3000  | 4.230,00  |
| 0214 | 7901  | Pasta classificadora em cartão duplo, com grampo plástico, 1ª qualidade reforçado, cor azul, medidas 350x230mm  | UN | 600,0000 | 14,1000  | 8.460,00  |
| 0215 | 7905  | Pasta de elástico "new line" - tamanho ofício, tipo "transparente" (cores variadas), 40 mm                      | UN | 250,0000 | 8,4333   | 2.108,33  |
| 0216 | 7906  | Pasta de elástico "poliondas" - tamanho ofício, 55 mm (cores variadas)  | UN | 150,0000 | 9,4333   | 1.415,00  |
| 0217 | 7907  | Pasta de papelão com elástico - tamanho ofício, lisa, sem estampa (cores variadas)                              | UN | 500,0000 | 5,7667   | 2.883,35  |
| 0218 | 7910  | Pasta grampo trilho pepal ofício (cores variadas) pacote com 20 uni   | UN | 100,0000 | 8,4333   | 843,33    |
| 0219 | 7920  | Pasta registrador A-Z - capa dura, tamanho ofício, cor preta, lombro largo (mínimo de 7,5 cm)                   | UN | 150,0000 | 27,6333  | 4.145,00  |
| 0220 | 7923  | Pasta suspensa - embalagem contendo 50 unidades, marmorizada, incluso grampo, visor (em papel e plástico)       | UN | 100,0000 | 178,3000 | 17.830,00 |

|      |       |   |    |          |          |          |
|------|-------|---|----|----------|----------|----------|
| 0221 | 7926  | Pasta tipo A/4 - Sanfonada de Plastico com 31 divisões  | UN | 100,0000 | 84,3000  | 8.430,00 |
| 0222 | 7927  | Pasta tipo canaleta A/4 - cor: transparente   | UN | 200,0000 | 4,7667   | 953,34   |
| 0223 | 7974  | Percevejo - embalagem contendo 100 unidades   | UN | 100,0000 | 8,4333   | 843,33   |
| 0224 | 7976  | Perfurador - 2 furos, embalagem contendo 1 perfurador, capacidade para 100 folhas, 75 g/m², todo em metal, cor: preto, produto não perecível  | UN | 10,0000  | 148,3000 | 1.483,00 |
| 0225 | 7977  | Perfurador - 2 furos, embalagem contendo 1 perfurador, capacidade para 45 folhas, 75 g/m², cor: preto, produto não perecível  | UN | 50,0000  | 78,3000  | 3.915,00 |
| 0226 | 7997  | Pilha alcalina (bateria) - embalagem contendo 1 unidade, 9V   | UN | 100,0000 | 18,9667  | 1.896,67 |
| 0227 | 7995  | Pilha alcalina - embalagem contendo 2 unidades, "AA", 1,5 V   | UN | 200,0000 | 16,2667  | 3.253,34 |
| 0228 | 7996  | Pilha alcalina - embalagem contendo 2 unidades, palito, "AAA", 1,5 V  | UN | 200,0000 | 14,2667  | 2.853,34 |
| 0229 | 7998  | Pilha comum grande - embalagem contendo 2 unidades, "D", 1,5 V  | UN | 100,0000 | 17,3000  | 1.730,00 |
| 0230 | 7999  | Pilha comum média - embalagem contendo 2 unidades, "C", 1,5 V   | UN | 100,0000 | 16,6333  | 1.663,33 |
| 0231 | 10172 | Pilha recarregável para câmera digital e Itens Similares - embalagem contendo 04 unidades, AAA, capacidade mínima de 3.000 mAh  | UN | 30,0000  | 57,9667  | 1.739,00 |
| 0232 | 8000  | Pilha recarregável para câmera digital - embalagem contendo 04 unidades, AA, 3.000 mAh  | UN | 30,0000  | 66,6333  | 1.999,00 |
| 0233 | 8014  | Pincel atômico "fino" - composição: resina termoplástica, tinta à base de água, corantes, aditivos, ponta de poliéster (cores azul, preto, vermelho), possuir selo INMETRO  | UN | 250,0000 | 7,4333   | 1.858,33 |
| 0234 | 8015  | Pincel atômico "grosso" - composição: resina termoplástica, tinta à base de álcool, corantes, solventes, aditivos com ponta de feltro (cores azul, preto, verde, vermelho)  | UN | 250,0000 | 9,1000   | 2.275,00 |
| 0235 | 8025  | Pincel nº2 - Cabo: longo, cor amarelo. Composição: sintético - cor bege. Filamento: sintético bege.   | UN | 100,0000 | 6,7667   | 676,67   |
| 0236 | 8026  | Pincel nº4 - Cabo: longo, cor amarelo. Composição: sintético - cor bege. Filamento: sintético bege.   | UN | 150,0000 | 7,7667   | 1.165,01 |
| 0237 | 8027  | Pincel nº8 - Cabo: longo, cor amarelo. Composição: sintético - cor bege. Filamento: sintético bege.   | UN | 150,0000 | 8,7667   | 1.315,01 |
| 0238 | 8034  | Pincel para pintura nº 04 - cabo de madeira (tamanho mínimo de 19 cm), ponta metálica tamanho mínimo de 3 cm (entre cerdas e cabo), cerdas cor clara, possuir selo INMETRO (NBR 11786)  | UN | 200,0000 | 7,7667   | 1.553,34 |
| 0239 | 10174 | Pincel Quadro Branco Recarregável. Ponta De Acrílico De 6.0mm, Espessura De Escrita 2.3mm. Caixa Com 12 Unidades. Marca: V Board Master ou equivalente Modelo: WBMA-VBM-M ou equivalente Cor a definir no momento da entrega. Compatível com Tintas de 01 Litro deste Edital. | UN | 100,0000 | 38,6333  | 3.863,33 |
| 0240 | 8059  | Pistola de cola quente - embalagem contendo 1 pistola, 110v/220v, incluso suporte de metal para descanso, plug de acordo com as normas do   | UN | 100,0000 | 33,3000  | 3.330,00 |

|      |       |  |    |          |          |           |
|------|-------|--|----|----------|----------|-----------|
|      |       | INMETRO  |    |          |          |           |
| 0241 | 8060  | Pistola de Cola Quente "Grossa" - Embalagem contendo 01 pistolas, 110v/220v, incluso suporte de metal para descanso, plug de acordo com as normas do INMETRO   | UN | 100,0000 | 49,3000  | 4.930,00  |
| 0242 | 8378  | Porta carimbos - embalagem contendo 01 unidade, metálico, capacidade para 08 carimbos  | UN | 30,0000  | 36,9667  | 1.109,00  |
| 0243 | 10177 | POTE DE GLITTER 3,5G COR AMARELO.  | UN | 50,0000  | 3,6333   | 181,67    |
| 0244 | 10178 | POTE DE GLITTER 3,5G COR AZUL.   | UN | 50,0000  | 3,6333   | 181,67    |
| 0245 | 10179 | POTE DE GLITTER 3,5G COR PRATA.  | UN | 50,0000  | 3,6333   | 181,67    |
| 0246 | 10180 | POTE DE GLITTER 3,5G COR ROSA.   | UN | 50,0000  | 3,6333   | 181,67    |
| 0247 | 10181 | POTE DE GLITTER 3,5G COR VERDE   | UN | 50,0000  | 3,6333   | 181,67    |
| 0248 | 10182 | POTE DE GLITTER 3,5G COR VERMELHO.   | UN | 50,0000  | 3,6333   | 181,67    |
| 0249 | 10184 | Potinho de Acrílico Cristal com 10 ml "hermético" - kit com 10 unid - Frascos feitos em PS, um plástico bem parecido com o acrílico, totalmente cristal sem cor e sem cheiro. Os potinhos de acrílico possuem tampa do tipo pressão e possuem ótima vedação para líquidos. | UN | 100,0000 | 4,6333   | 463,33    |
| 0250 | 8417  | Prancheta de duratex - tamanho officio, prendedor metálico   | UN | 100,0000 | 16,2667  | 1.626,67  |
| 0251 | 8523  | Protocolo de correspondência - 104 folhas, capa dura   | UN | 100,0000 | 25,6333  | 2.563,33  |
| 0252 | 8530  | Quadro de aviso cortiça 100 x 80 cm  | UN | 50,0000  | 128,3000 | 6.415,00  |
| 0253 | 8533  | Quadro de Aviso Cortiço 90 x 120cm Moldura de alumínio   | UN | 50,0000  | 221,6333 | 11.081,67 |
| 0254 | 8534  | Quadro de Aviso Cortiço 90 x 600cm Moldura de Alumínio   | UN | 50,0000  | 178,3000 | 8.915,00  |
| 0255 | 8673  | Régua acrílica transparente 30 cm  | UN | 500,0000 | 5,1333   | 2.566,65  |
| 0256 | 8793  | Roleta de tinta - 6424, para máquina Casio, Dismac, Seleconta, Sharp EL 2507, Texas TI 5045 II, embalagem contendo 1 rolete  | UN | 20,0000  | 45,6333  | 912,67    |
| 0257 | 8794  | Roleta de tinta - para máquina Olivetti Logos 642/644, divisuma 612, embalagem contendo 1 rolete   | UN | 20,0000  | 91,6333  | 1.832,67  |
| 0258 | 8795  | Roleta Entintador - IR 40T para calculadora e impressora   | UN | 20,0000  | 47,9667  | 959,33    |
| 0259 | 10185 | Saco Plástico ZIP LOOCK - Hermético - 85 x 12,5cm - Nº 4   | UN | 100,0000 | 12,2667  | 1.226,67  |
| 0260 | 9184  | Suporte para bobina HD de 40 cm  | UN | 5,0000   | 376,6667 | 1.883,33  |
| 0261 | 9363  | Tesoura de picotar 8 ½" - embalagem contendo 01 tesoura, anéis macios e emborrachados  | UN | 30,0000  | 67,3000  | 2.019,00  |
| 0262 | 9367  | Tesoura escolar pequena - embalagem contendo 01 tesoura, ponta arredondada, lâmina em aço inoxidável (tamanho aproximado de 6,5 cm), cado de plástico (tamanho aproximado de 6 cm)   | UN | 600,0000 | 8,4333   | 5.059,98  |
| 0263 | 9369  | Tesoura multi-uso - embalagem contendo 1 tesoura, 19 cm, lâmina de aço inoxidável  | UN | 100,0000 | 30,3000  | 3.030,00  |

|      |       |   |    |          |          |           |
|------|-------|---|----|----------|----------|-----------|
| 0264 | 10186 | Tinta guache 250ml caixa com 6 unidades nas cores (azul claro, verde escuro, verde claro, branco). Similar ou superior a ACRILEX.                                     | UN | 200,0000 | 83,3000  | 16.660,00 |
| 0265 | 10187 | Tinta guache 250ml caixa com 6 unidades nas cores (vermelho, laranja, roxo, preto, amarelo). Similar ou superior a ACRILEX.   | UN | 200,0000 | 83,3000  | 16.660,00 |
| 0266 | 9435  | Tinta para carimbo - frasco de 42 ml, composição: resinas termoplásticas, tinta à base de água, corantes, aditivos (cores azul, preto, vermelho)                      | UN | 50,0000  | 39,2667  | 1.963,34  |
| 0267 | 9438  | Tinta para marcador de quadro branco frasco de 01 litro cada, não lavável, composição: álcool, corantes, solventes, cor: Azul   | UN | 100,0000 | 283,3000 | 28.330,00 |
| 0268 | 9442  | Tinta para marcador de quadro branco frasco de 01 litro cada, não lavável, composição: álcool, corantes, solventes, cor: Preto  | UN | 100,0000 | 283,3000 | 28.330,00 |
| 0269 | 9444  | Tinta para marcador de quadro branco frasco de 01 litros cada, não lavável, composição: álcool, corantes, solventes, cor: Vermelho                                    | UN | 100,0000 | 283,3000 | 28.330,00 |
| 0270 | 9445  | Tinta para marcador de quadro branco frasco de 20 ml cada, não lavável, composição: álcool, corantes, solventes, cores: preto, azul e vermelho.                       | UN | 100,0000 | 11,1000  | 1.110,00  |
| 0271 | 10188 | TINTA PARA PINTURA FACIAL DIVERSAS CORES 15ML NÃO TÓXICA, COM VENCIMENTO PARA MÍNIMO 2022. COR: AMARELA.  | UN | 50,0000  | 9,4333   | 471,67    |
| 0272 | 10190 | TINTA PARA PINTURA FACIAL DIVERSAS CORES 15ML NÃO TÓXICA, COM VENCIMENTO PARA MÍNIMO 2022. COR: AZUL.   | UN | 50,0000  | 9,4333   | 471,67    |
| 0273 | 10191 | TINTA PARA PINTURA FACIAL DIVERSAS CORES 15ML NÃO TÓXICA, COM VENCIMENTO PARA MÍNIMO 2022. COR: BRANCA.   | UN | 50,0000  | 9,4333   | 471,67    |
| 0274 | 10192 | TINTA PARA PINTURA FACIAL DIVERSAS CORES 15ML NÃO TÓXICA, COM VENCIMENTO PARA MÍNIMO 2022. COR: PRETA.  | UN | 50,0000  | 9,4333   | 471,67    |
| 0275 | 10193 | TINTA PARA PINTURA FACIAL DIVERSAS CORES 15ML NÃO TÓXICA, COM VENCIMENTO PARA MÍNIMO 2022. COR: ROSA.   | UN | 50,0000  | 9,4333   | 471,67    |
| 0276 | 10194 | TINTA PARA PINTURA FACIAL DIVERSAS CORES 15ML NÃO TÓXICA, COM VENCIMENTO PARA MÍNIMO 2022. COR: VERDE.  | UN | 50,0000  | 9,4333   | 471,67    |
| 0277 | 10195 | TINTA PARA PINTURA FACIAL DIVERSAS CORES 15ML NÃO TÓXICA, COM VENCIMENTO PARA MÍNIMO 2022. COR: VERMELHA.   | UN | 50,0000  | 9,4333   | 471,67    |
| 0278 | 10196 | Tinta para tecido, frasco com 37ml, cores variadas, tipo Acrilex ou equivalente - CORES A ESPECIFICAR PELA ADMINISTRAÇÃO.   | UN | 750,0000 | 10,2667  | 7.700,03  |
| 0279 | 10198 | TNT - embalagem contendo 1 rolo, tamanho: 50 mts x 1,40 mts, 100 % fibra de polipropileno - Obs: peça sem divisão "inteira" - CORES A ESPECIFICAR PELA ADMINISTRAÇÃO. | UN | 200,0000 | 181,6333 | 36.326,66 |

**Total Geral ==> 1.580.455,73**



1.2 - Os anexos fazem parte deste edital, como se transcritos estivessem.

## **2 - CONDIÇÕES DE PARTICIPAÇÃO**

2.1 - Poderão participar deste Pregão Presencial as pessoas jurídicas que atenderem a todas as exigências constantes deste edital e seus anexos, sendo vedada a participação dos interessados que se encontrarem sob falência decretada, concordatárias, empresas estrangeiras que não estejam regularmente estabelecidas no País, nem aqueles que estejam com o direito suspenso de licitar e contratar com a Administração Pública.

### **2.2 - Endereço para envio dos envelopes:**

Prefeitura Municipal de Miradouro (Departamento de Licitação), a Praça Santa Rita nº 288 – Centro – Miradouro – MG, CEP: 36.893-000.

2.2.1 - A PREFEITURA MUNICIPAL DE MIRADOURO não se responsabilizará por envelopes “Documentação” e “Proposta de Preço” endereçados via postal ou por outra forma, entregues em local diverso da Prefeitura Municipal de Miradouro, e que, por isso, não cheguem na data e horário previstos no preâmbulo deste instrumento convocatório.

2.3 - Aviso deste instrumento convocatório permanecerá afixada no quadro de avisos localizado na Sede da Prefeitura Municipal de Miradouro e poderá ser obtido junto ao Depto. de Licitação, a na Praça Santa Rita nº 288 – Centro – Miradouro -MG, no horário de 8:00 às 11:00 horas e 12:30 às 15:30 horas, ao custo gratuito.

**2.4 - As empresas e/ou representantes que adquirirem o instrumento convocatório via *internet* ou junto ao Depto. de Licitação se obrigam a acompanhar as publicações no site do Departamento de Licitação, com vista a possíveis alterações e avisos.**

## **3 - DA REPRESENTAÇÃO E DO CREDENCIAMENTO**

3.1 - Os documentos a seguir solicitados poderão ser apresentados em original, em cópia autenticada por Cartório ou publicação em órgão da imprensa oficial ou cópia simples acompanhada do respectivo original para conferência pelo Pregoeiro ou Comissão de Apoio e entregues ao Pregoeiro **FORA DOS ENVELOPES** "Proposta de Preços" e/ou "Documentação para Habilitação".

**3.2 – O autônomo será credenciado pelo Pregoeiro e deverá apresentar fotocópia e original da Carteira de Identidade ou documento equivalente com foto que lhe confira poder para oferecer lances, negociar preços e praticar todos os demais atos pertinentes ao certame.**

**3.3 - Os representantes das pessoas jurídicas serão credenciados pelo Pregoeiro e deverão apresentar procuração, através de instrumento público ou particular com firma reconhecida, que lhes confira poderes para oferecer lances, negociar preços e praticar todos os demais atos pertinentes ao certame, em nome do proponente.**

**3.4 - O representante, sendo sócio, proprietário, dirigente ou assemblado da empresa proponente, deverá apresentar cópia do respectivo Estatuto, Contrato Social ou Registro de Firma Individual, no qual estejam expressos seus poderes.**

**3.5 - Além do instrumento de mandato, deverão apresentar obrigatoriamente cédula de identidade ou documento equivalente.**

**3.6 - Caso não apresente os documentos citados nestes sub-itens (3.1, 3.2, 3.3, 3.4 e 3.5), o proponente não poderá formular ofertas e lances de preços (permanecendo neste caso, os preços constantes na proposta escrita) e praticar os demais atos pertinentes ao certame.**

3.7 - O Modelo da Carta de Credenciamento encontra-se no **Anexo II**.

3.8 - Cada credenciado poderá representar uma única licitante.

3.9 - No ato da fase de “Credenciamento”, o representante credenciado declarará que cumpre plenamente os requisitos exigidos para habilitação na licitação, e que não está impedida de participar de licitações e de contratar com a Administração Pública em razão de penalidades, nem fatos impeditivos de sua habilitação.

3.9.1 - A declaração que se refere o item 3.9 será formulada pelo Pregoeiro, e assinada pelos representantes credenciados no presente certame.

**3.10 - As Microempresas (ME) e Empresas de Pequeno Porte (EPP) que quiserem usufruir dos benefícios concedidos pela Lei Complementar nº 123/2006, deverão apresentar declaração juntamente com o credenciamento, conforme modelo no Anexo VI, de que cumprem os requisitos legais para a qualificação como microempresa ou empresa de pequeno porte, estando aptas a usufruir do tratamento favorecido estabelecido nos arts. 42 a 49 da referida Lei Complementar.**

**3.10.1 – Para a comprovação da declaração constante no item 3.9, a licitante deverá, também, apresentar:**

**a) quando a empresa for optante pelo Simples Nacional: comprovante da opção pelo simples obtido no sítio da Secretaria da Receita Federal;**

**b) quando a empresa não for optante pelo Simples Nacional: prova através de documento expedido através da junta comercial (certidão simplificada de Micro Empresa ou Empresa de Pequeno Porte) ou Balanço Patrimonial e Demonstração do Resultado do Exercício – DRE, comprovando ter receita bruta dentro dos limites estabelecidos nos incisos I e II, do artigo 3º da lei complementar nº 123/2006.**

|   |
|---|
| <b>4 - DA FORMA DE APRESENTAÇÃO DAS PROPOSTAS DE PREÇOS E DOS DOCUMENTOS DE HABILITAÇÃO</b> |
|---|

4.1 - A sessão para recebimento e abertura dos envelopes contendo a Proposta de Preços e os Documentos de Habilitação será pública, dirigida por um Pregoeiro.

4.2 - No dia, hora e local designados, o interessado ou seu representante legal deverá comprovar por meio de instrumento próprio, poderes para formulação de ofertas e lances verbais, e demais atos inerentes ao certame, conforme item 3, deste Edital.

4.3 - Aberta à sessão, a Proposta de Preços e a Documentação de Habilitação deverão ser apresentados separadamente, em envelopes fechados, com os seguintes dizeres:

|  |
|--|
| <p><b>ENVELOPE Nº 1 – PROPOSTA DE PREÇOS</b><br/><b>PREFEITURA MUNICIPAL DE MIRADOURO-MG</b><br/><b>PREGÃO PRESENCIAL Nº 048/2023</b><br/><b>ABERTURA DA SESSÃO DIA 19/09/2023 às 08:30 HORAS</b><br/><b>RAZÃO SOCIAL DA EMPRESA</b><br/><b>CNPJ SOB Nº:</b></p> |
|--|

|   |
|---|
| <p><b>ENVELOPE Nº 2 – DOCUMENTOS DE HABILITAÇÃO</b><br/><b>PREFEITURA MUNICIPAL DE MIRADOURO-MG</b><br/><b>PREGÃO PRESENCIAL Nº 048/2023</b><br/><b>ABERTURA DA SESSÃO DIA 19/09/2023 ÀS 08:30 HORAS</b><br/><b>RAZÃO SOCIAL DA EMPRESA</b><br/><b>CNPJ SOB Nº:</b></p> |
|---|

4.4 - Declarado o encerramento para recebimento de envelopes, nenhum outro será aceito.

4.5 - Abertos, inicialmente os envelopes contendo as Propostas de Preços será feita a sua conferência e posterior rubrica.

4.6 - Os envelopes contendo os Documentos de Habilitação somente serão abertos na forma descrita no item 7.9 deste Edital.

## **5 - DA PROPOSTA DE PREÇOS**

**5.1 - A Proposta de Preços deverá ser impressa em papel timbrado do proponente, em língua portuguesa, salvo quanto a expressões técnicas de uso corrente, redigida com clareza, sem emendas, rasuras, devidamente datada, assinada e rubricada, pelo sócio da empresa ou representante devidamente qualificado, sob pena de desclassificação.**

**5.1.1 – As participantes deverão apresentar juntamente com a proposta escrita a proposta eletrônica (pen drive ou cd) anexo. O arquivo eletrônico será disponibilizado junto ao Edital no site da instituição [www.miradouro.mg.gov.br](http://www.miradouro.mg.gov.br) (Vide passo a passo descrito no anexo VIII do edital).**

5.2 - A Proposta de Preços deverá conter:

5.2.1 - Cotação de preços em moeda corrente nacional, expressos em algarismos.

5.2.2 - Marca e/ou Fabricante do objeto; Preço unitário, total e global do objeto, cotado conforme modelo de planilha de preços (Anexo II) deste Edital. Em caso de divergência entre os valores propostos, serão considerados os valores unitários. O preço global da proposta deverá ser escrito em algarismos e por extenso.

5.2.3 - Os preços para aquisição deverão ser apresentados com precisão de (02) duas casas decimais.

5.2.4 - Declaração expressa de que a proposta inclui todos os custos e despesas, tais como: custos diretos e indiretos, tributos incidentes, taxa de administração, materiais, encargos sociais, trabalhistas, seguros, frete, embalagens, lucro e outros necessários ao cumprimento integral do objeto deste Edital e seus Anexos.

5.2.5 - A empresa participante poderá cotar todos ou quaisquer itens.

5.2.6 - Prazo de validade da proposta: 60 (sessenta) dias corridos, a contar da data de sua apresentação.

5.3 - Serão corrigidos automaticamente pelo Pregoeiro quaisquer erros materiais de cálculo.

5.4 - Não serão consideradas propostas com ofertas de vantagens não previstas neste edital, nem preço ou vantagem baseada nas ofertas das demais licitantes. Para todos os efeitos legais e de direito, serão consideradas nulas e sem nenhum efeito as inserções às propostas não exigidas pelo presente edital.

5.5 - Serão desclassificadas as propostas que não atenderem às exigências do presente Edital e seus Anexos, sejam omissas ou apresentem irregularidades, ou defeitos capazes de dificultar o julgamento.

5.6 - A apresentação das propostas implicará na plena aceitação, por parte do proponente, das condições estabelecidas neste Edital e seus Anexos.

## **6 - DOS DOCUMENTOS DE HABILITAÇÃO**

6.1 - Os documentos necessários à habilitação poderão ser apresentados em original, por qualquer processo de cópia autenticada por meio de cartório competente ou por servidor da Administração Pública ou, ainda, por publicação em órgão da imprensa oficial.

6.2 - Para fins de habilitação no presente certame serão exigidos os seguintes documentos:

6.2.1 - Prova de inscrição no CNPJ.

6.2.2 - Certidão Negativa de Débito p/ com a Fazenda Municipal (esta do domicílio da proponente).

6.2.3 - Certidão Negativa de Débito para com a Fazenda Estadual.

6.2.4 - Certidão Negativa de Débito para com as Fazendas Federais:

6.2.4.1 - Secretaria da Receita Federal e

6.2.4.2 - Procuradoria-Geral da Fazenda Nacional.

6.2.5 - Certidão Negativa de Débito relativo ao Fundo de Garantia por Tempo de Serviços (FGTS).

6.2.6 - Certidão Negativa de Débitos Trabalhistas (CNDT).

6.2.7 - Certidão Negativa de Falência ou Concordata expedida pelo distribuidor da sede da pessoa jurídica.

6.2.8 - Estatuto, Contrato social ou Registro de Firma Individual e última alteração (se houver).

6.2.9 - Comprovação, mediante apresentação de Atestado de Capacitação fornecido por pessoa jurídica de direito público ou privado, o qual mencione expressamente a aquisição referente ao objeto que se está propondo (vedada exigências de quantidades mínimas ou prazos máximos), conforme modelo no Anexo V.

6.2.10 - Declaração de Cumprimento do Disposto no Inciso XXXIII do art. 7º, da Constituição da República Federativa do Brasil, conforme modelo no Anexo IV.

### **6.3 - Disposições Gerais da Habilitação:**

6.3.1 - Não serão aceitos protocolos de entrega, declarações ou solicitação de documento em substituição aos documentos requeridos no presente Edital e seus Anexos.

6.3.2 - As certidões (subitens 6.2.2 a 6.2.7) exigidas que não contiverem expresse o prazo de validade, não poderão ter data anterior a 180 (cento e oitenta) dias da data do recebimento das propostas.

6.3.3 - Se a documentação de habilitação não estiver completa e correta ou contrariar qualquer dispositivo deste Edital e seus Anexos, o Pregoeiro considerará o proponente inabilitado.

|                                      |
|--------------------------------------|
| <b>7 - DA SESSÃO E DO JULGAMENTO</b> |
|--------------------------------------|

7.1 - Aberta à sessão, os credenciados entregarão ao pregoeiro o envelope “Proposta de Preços” e “Documentos de habilitação”. Os envelopes permanecerão fechados sob a guarda do mesmo.

7.2 - O pregoeiro procederá imediatamente à abertura do ENVELOPE-PROPOSTA, que verificará os percentuais propostos e a conformidade das propostas com os requisitos estabelecidos neste edital, desclassificando aquelas que estiverem em desacordo com o edital.

7.2.1 - Para fins de classificação, o pregoeiro realizará o julgamento: "**Menor preço Unitário por item**".

7.3 - A apresentação das propostas implicará na plena aceitação, por parte do proponente, das situações previstas neste edital e anexos.

7.4 - Classificada as propostas, o autor da proposta de MENOR PREÇO UNITÁRIO, observando o disposto no item 7.2.1 deste edital, e aqueles que tenham apresentado propostas não inferiores a 10% (dez por cento) relativamente à proposta de menor preço, ou as 03 (três) melhores propostas quando não ocorrer ofertas no intervalo de dez por cento, conforme disposto na Lei nº 10.520/2002, será dada oportunidade de disputa.

7.5 - Será dada oportunidade para disputa, por meio de lances verbais e sucessivos, em percentuais distintos e crescentes, a partir do autor da proposta classificada de menor preço.

7.6 - A rodada de lances verbais será repetida até que não haja nenhum novo lance verbal.

7.7 - O proponente que desistir de apresentar lance verbal, quando convocado pelo Pregoeiro, será excluído da etapa de lances verbais, mantendo-se o último desconto apresentado pelo mesmo, para efeito de ordenação das propostas.

7.8 - Caso não se realizem lances verbais, será verificada a conformidade entre a proposta escrita de menor preço e o preço estimado para a contratação.

7.9 - Declarada encerrada a etapa competitiva e ordenadas às propostas, será aberto o envelope contendo a Documentação de Habilitação do licitante que tiver ofertado menor preço.

7.10 - Constatado o atendimento pleno às exigências fixadas neste edital, o pregoeiro declarará a licitante vencedora, sendo-lhe adjudicado o item licitado.

7.11 - Se a oferta não for aceitável ou se o licitante desatender às exigências habilitatórias, o Pregoeiro examinará a oferta subsequente, verificando a aceitabilidade e procedendo à habilitação do proponente, na ordem de classificação, e assim sucessivamente, até a apuração de uma proposta que atenda a todas as exigências, sendo o respectivo licitante declarado vencedor e a ele adjudicado o item vencedor.

7.11.1 - Nas situações previstas nos subitens 7.8 e 7.11, o Pregoeiro poderá negociar diretamente com o proponente para que seja obtido maior desconto.

7.12 - Da reunião lavrar-se-á ata circunstanciada, na qual serão registradas as ocorrências relevantes e que, ao final, deverá obrigatoriamente ser assinada pelo Pregoeiro, Equipe de Apoio e o (s) licitante (s) presente (s).

7.13 - Lavrada a ata, o processo licitatório será apreciado pela Assessoria Jurídica do Município de Miradouro, o qual emitirá o parecer. Caso favorável, o certame será homologado pela autoridade superior, com posterior elaboração da Ata de Registro de Preços e respectivas assinaturas.

## **8 - DA ATA DE REGISTRO DE PREÇOS**

8.1 - Homologado o resultado da licitação, o órgão gerenciador, respeitada a ordem de classificação e a quantidade de fornecedores a serem registrados, convocará os interessados para assinatura da Ata de Registro de Preços que, após cumpridos os requisitos de publicidade, terá efeito de compromisso de fornecimento futuro nas condições nela estabelecidas.

8.1.1 - A vencedora deverá assinar a Ata de Registro de Preços, no PREFEITURA MUNICIPAL DE MIRADOURO, no Departamento de Licitação, na Praça Santa Rita, nº 288, Centro, Miradouro, dentro do prazo de 05 (cinco) dias úteis, a contar da sua convocação.

8.2 - Na Ata de Registro de Preços deverá constar:

I. número de ordem em série anual;

II. número do pregão e do processo licitatório respectivo;

III. órgãos e/ou unidades integrantes do registro;

IV. qualificação do detentor do registro e de seu representante legal;

V. descontos propostos pelo adjudicatário;

VI. prazos e condições de entrega pactuado;

VII. condições de pagamento;

VIII. forma de revisão dos preços registrados;

IX. penalidades.

8.3 - O fornecimento do objeto será parcelado, conforme necessidades das Secretarias Requisitantes, mediante emissão de Autorização de Fornecimento do setor de compras, devendo os produtos serem entregues no local a ser indicado na Autorização de Fornecimento (dentro do perímetro urbano de Miradouro).

8.3.1 - A Autorização de Fornecimento deverá ser emitida pelo Setor de Compras, observando-se sempre as regras estabelecidas neste edital e na Ata de Registro de Preços e nos demais regulamentos legais que regem a matéria.

**8.4 - O Município se reserva no direito de rejeitar os produtos fornecidos, caso esteja em desacordo com as especificações constantes do Edital ou da proposta comercial e/ou com prazo de validade inferior a 01 (um) ano, cabendo à licitante contratada sua substituição imediatamente, sob pena de multa por atraso e/ou sua suspensão do contrato, sem prejuízo de outras penalidades aplicáveis.**

8.5 - A licitante não fica exonerada de suas responsabilidades, por possíveis falhas ou defeitos constatados nos materiais após o seu recebimento, observados as disposições deste Edital.

8.6 - A licitante deverá manter, durante a vigência da Ata de Registro de Preços decorrente da presente licitação, as condições de habilitação previstas neste Edital, sob pena de suspensão, rescisão contratual e/ou outras penalidades prevista em lei.

8.7 - A existência de preços registrados não obriga a Administração a firmar as aquisições que deles poderão advir, ficando-lhe facultada a utilização de outros meios, respeitada a legislação relativa às licitações e demais normas aplicáveis, sendo assegurada ao detentor do preço registrado preferência em igualdade de condições.

## **9 - DA IMPUGNAÇÃO DO REGISTRO E DA ALTERAÇÃO DE PREÇOS**

9.1 - Até 02 (dois) dias úteis antes da data fixada para recebimento das propostas, qualquer pessoa poderá solicitar esclarecimentos, providências ou impugnar o ato convocatório, desde que devidamente justificado.

9.1.1 - Caberá ao Pregoeiro decidir sobre a petição no prazo de 24 (vinte e quatro) horas.

9.1.2 - Acolhida a petição contra o ato convocatório, será designada nova data para a realização do certame.

9.2 - Qualquer cidadão é parte legítima para impugnar os preços registrados, observado o seguinte:

I. As impugnações serão interpostas, por escrito e devidamente fundamentadas, ao responsável pelo Gestor do Registro de Preços, o qual deverá julgá-la no prazo de 03 (três) dias, a contar da sua apresentação;

II. As impugnações se darão em razão de incompatibilidade dos preços registrados com o vigente no mercado.

9.3 - Decorrido o prazo de validade da proposta, os preços poderão ser revistos mediante requerimento formal da licitante contratada, que deverá atender as seguintes disposições:

a) Protocolo do requerimento, dirigido ao Prefeito Municipal, acompanhado de todos os documentos que comprovem o aumento, com planilhas de custos, tabela, além de outros que possam complementar o pedido;

b) Validade do preço reajustado a contar da data efetiva de protocolo do pedido, entendida assim como a data em que protocolou-se o último documento comprobatório da alteração de preços.

9.4 - A revisão do preço poderá ser efetivada por iniciativa da Administração Municipal ou do detentor do registro, uma vez comprovado o desequilíbrio econômico-financeiro.

9.4.1 - Em qualquer caso, a revisão aplicada não poderá ultrapassar o preço praticado no mercado e deverá manter a diferença apurada entre o preço originalmente constante da proposta e o preço de mercado vigente à época do registro.

9.5 - Os preços registrados deverão ser revistos trimestralmente mediante a atualização da tabela e análise de mercado, sendo publicados em órgão oficial do município.

9.6. - Para o cumprimento do sub-item 9.6, o Depto. de Compras negociará diretamente com o detentor do registro, objetivando obter melhor preço sobre o preço "média aritmética", utilizando como parâmetro o percentual de desconto de mercado sobre a média.

## **10 - DOS PRAZOS E DA VALIDADE DO REGISTRO**

10.1 - O fornecimento dos materiais deverá ocorrer de acordo com cronograma de entrega das Secretarias Requisitantes. E deverão ser entregues em até 05 (cinco) dias a partir da "Autorização de Fornecimento" a ser emitida pelo Setor de Compras.

10.2 - A Ata de Registro de Preços decorrente da presente licitação terá vigência de 12 (doze) meses, iniciando-se em ...../...../..... (após homologação do certame), encerrando-se em ...../...../.....

10.3 - A vencedora deverá assinar a Ata de Registro de Preços, na PREFEITURA MUNICIPAL DE MIRADOURO", no Departamento de Licitação, na Praça Santa Rita, nº 288, Centro, Miradouro, dentro do prazo de 05 (cinco) dias úteis, a contar da sua convocação.

10.4 - O pregoeiro manterá em seu poder os envelopes de habilitação das demais licitantes, até a formalização do registro com a adjudicatária, devendo as empresas retirá-los até 05 (cinco) dias após este fato, sob pena de inutilização dos documentos neles contidos.

10.5 - A Prefeitura Municipal de Miradouro, poderá em qualquer momento solicitar o cancelamento do pedido, em caso do fornecimento não atender às condições mínimas de qualidade para o fim a que se destina, causando prejuízos e transtornos à Prefeitura Municipal de Miradouro.

## **11 - DOS RECURSOS ORÇAMENTÁRIOS E FINANCEIROS**

11.1 - As despesas decorrentes da aquisição, objeto desta licitação, correrão à conta de dotação orçamentária, observada a respectiva unidade orçamentária, conforme especificado na Autorização de Fornecimento, a ser emitida pelo Depto. de Compras.

## **12 - DO PAGAMENTO**

12.1 - Será pago a adjudicatária os valores devidos pelo fornecimento a prazo, em até 30 (trinta) dias, a partir da apresentação da Nota Fiscal pela contratada e da comprovação e atestação pelo servidor encarregado da gestão do recebimento, sendo efetuada a retenção de tributos e contribuições sobre o pagamento a ser realizado, conforme determina a lei.

12.1.1 - O pagamento será via Ordem Bancária, creditado na instituição bancária eleita pela adjudicatária, que deverá indicar na Nota Fiscal o banco, número da conta e agência com a qual opera. O município de Miradouro não efetuará pagamento por meio de títulos de cobrança bancária.

12.2 - Qualquer erro ou omissão ocorridos na documentação fiscal será motivo de correção por parte da adjudicatária e haverá, em decorrência, suspensão do prazo de pagamento até que o problema seja definitivamente sanado.

12.3 - A cada pagamento efetuado pela **Prefeitura Municipal de Miradouro-MG**, a adjudicatária deverá comprovar sua regularidade fiscal com o Sistema de Seguridade Social – INSS e FGTS. Tal comprovação será objeto de confirmação "ON-LINE", sendo suspenso o pagamento caso esteja irregular no referido sistema.

## **13 - DOS RECURSOS**

13.1 - Qualquer licitante poderá manifestar imediata e motivadamente a intenção de interpor recurso, mediante registro em ata da síntese das suas razões, sendo-lhe desde já concedido o prazo de 03 (três) dias úteis para apresentação das correspondentes razões, ficando os demais licitantes desde logo intimados para apresentar contra-razões em igual número de dias, que começarão a correr do término do prazo do recorrente, sendo-lhes assegurada vista imediata dos autos.

13.2 - A falta de manifestação imediata e motivada do licitante importará a decadência do direito de recurso e a adjudicação do objeto pelo Pregoeiro ao vencedor.

13.3 - Qualquer recurso contra decisão do Pregoeiro não terá efeito suspensivo.

13.4 - O acolhimento do recurso importará a invalidação apenas dos atos insuscetíveis de aproveitamento.

13.5 - Os autos do processo permanecerão com vista franqueada aos interessados na área de coordenação da Prefeitura Municipal de Miradouro/Departamento de Licitação, em Miradouro-MG, devendo o mesmo ter efeito quando solicitado por escrito ao pregoeiro.

## **14 - DAS SANÇÕES ADMINISTRATIVAS**

14.1 - O licitante que ensejar o retardamento da execução do certame, não mantiver a proposta, falhar ou fraudar na execução do contrato, entregar os equipamentos em desacordo com as especificações do edital, comportar-se de modo inidôneo, fizer declaração falsa ou cometer fraude fiscal, garantido o direito prévio da citação e da ampla defesa, ficará impedido de licitar e contratar com a Prefeitura Municipal de Miradouro, pelo prazo de até cinco anos, enquanto perdurarem os motivos determinantes da punição ou até que seja promovida a reabilitação perante a própria autoridade que aplicou a penalidade.

14.2 - Em caso de inexecução parcial ou total das condições fixadas nesta licitação, erros ou atraso no fornecimento e quaisquer outras irregularidades, a Prefeitura Municipal de Miradouro poderá, isolada ou cumulativamente, garantida a prévia defesa, aplicar à adjudicatária as seguintes penalidades:

14.3 - Advertência.



14.4 - Multa de 1% (um por cento) ao dia sobre o valor mensal do contrato ou fornecimento pela recusa no fornecimento, até o limite de 20 (vinte) dias, o que ensejará cancelamento da autorização.

14.5 - Multa de 10% (dez por cento) do valor do fornecimento caso a adjudicatária não cumpra com as obrigações assumidas, incluindo-se os prazos estabelecidos no item 12, salvo por motivo de força maior reconhecido pela Prefeitura Municipal de Miradouro.

14.6 - As multas referidas neste item poderão ser descontadas no pagamento, ou cobradas judicialmente.

14.7 - As aplicação de qualquer das penalidades previstas acima não isenta o licitante das demais penalidades legais previstas em lei, bem como, do amplo direito de devolução dos bens pela Prefeitura Municipal de Miradouro.

## **15 - DAS DISPOSIÇÕES GERAIS**

15.1 - O presente Edital e seus Anexos, bem como a proposta do licitante vencedor farão parte integrante do edital, independentemente de transcrição.

15.2 - É facultado ao Pregoeiro ou à autoridade superior, em qualquer fase da licitação, a promoção de diligência destinada a esclarecer ou complementar a instrução do processo.

15.3 - A presente licitação poderá ser revogada em face de razões de interesse público, derivadas de fato superveniente devidamente comprovado, pertinente e suficiente para justificar tal conduta, sendo anulada por ilegalidade, de ofício ou por provocação de qualquer pessoa, mediante ato escrito e fundamentado, sem qualquer tipo de indenização.

15.4 - Os proponentes assumem todos os custos de preparação e apresentação de suas propostas e a **Prefeitura Municipal de Miradouro-MG** não será, em nenhum caso, responsável por esses custos, independentemente da condução ou do resultado do processo licitatório.

15.5 - Os proponentes são responsáveis pela fidelidade e legitimidade das informações e dos documentos apresentados em qualquer fase da licitação.

15.6 - Após apresentação da proposta, não caberá desistência, salvo por motivo decorrente de fato superveniente devidamente comprovado e que venha a ser aceito pelo Pregoeiro.

15.7 - Não havendo expediente ou ocorrendo qualquer fato superveniente que impeça a realização do certame na data marcada, a sessão será automaticamente transferida para o primeiro dia útil subsequente, no mesmo horário e local anteriormente estabelecidos, desde que não haja comunicação do Pregoeiro em contrário.

15.8 - O desatendimento de exigências formais não essenciais não importará no afastamento do proponente, desde que seja possível a aferição da sua qualificação e a exata compreensão da sua proposta, durante a realização da sessão pública de Pregão.

15.9 - As normas que disciplinam este Pregão serão sempre interpretadas em favor da ampliação da disputa entre os interessados, desde que não comprometam o interesse da Administração, a finalidade, qualidade e a segurança da contratação.

15.10 - Qualquer pedido de esclarecimento em relação a eventuais dúvidas na interpretação do presente Edital e seus Anexos, deverá ser encaminhado, por escrito, até 02 (dois) dias úteis antes da data fixada para abertura da licitação, ao Pregoeiro, na área de coordenação da **Prefeitura Municipal de Miradouro/Departamento de Licitação**, a Praça Santa Rita nº 288 – Centro – Miradouro -MG, por meio do e-mail [premir2013@yahoo.com.br](mailto:premir2013@yahoo.com.br), ou ainda, obter informações pelo telefone: (32) 3753-1160.

15.11 - Para as demais condições de contratação, observar-se-ão as disposições constantes dos Anexos deste Edital.

15.12 - Aos casos omissos aplicar-se-ão as demais disposições constantes de Decreto, Leis e portarias relacionadas com esta modalidade de licitação.

15.13 - As decisões do Pregoeiro serão publicadas no *mural* do Departamento de Licitações.



15.14 - O foro para dirimir questões relativas ao presente Edital será o Foro da Comarca de Miradouro-MG, com exclusão de qualquer outro.

Miradouro-MG, 28 de Agosto de 2023.

---

Alessandra Romualdo Mendes  
Pregoeiro



## MUNICÍPIO DE MIRADOURO

Praça Santa Rita nº 288 – Centro – Miradouro – Minas Gerais  
TEL. (032) 3753-1160 - CEP 36893-000

### ANEXO I – MODELO DE PROPOSTA DE PREÇOS

(PAPEL TIMBRADO DA EMPRESA)

À

Prefeitura Municipal de Miradouro

Departamento de Licitação

Propomos o fornecimento, conforme quadro a seguir e processo licitatório na modalidade Pregão Presencial nº 048/2023.

| ITEM          | QUANT | UNID | PRODUTO | Marca ou fabricante | VALOR UNIT | VALOR UNIT |
|---------------|-------|------|---------|---------------------|------------|------------|
|               |       |      |         |                     |            |            |
|               |       |      |         |                     |            |            |
|               |       |      |         |                     |            |            |
| VALOR TOTAL → |       |      |         |                     |            |            |

Valor global da proposta R\$ \_\_\_\_\_ (valor da proposta por escrita).

O preço contido nesta proposta inclui todos os custos e despesas, tais como: custos diretos e indiretos, tributos incidentes, taxa de administração, materiais, encargos sociais, trabalhistas, seguros, frete, embalagens, lucro e outros necessários ao cumprimento integral do objeto constante no edital e anexos do processo licitatório na modalidade Pregão Presencial nº 048/2023.

Validade da proposta: 60 (sessenta) dias corridos, a contar da data de sua apresentação.

O fornecimento dos materiais deverá ocorrer semanalmente, todas de acordo com cronograma de entrega das Secretarias. Os materiais deverão ser entregues em até 05 (cinco) dias a partir da “Autorização de Fornecimento” a ser emitida pelo Setor de Compras.

| <b>DADOS DA EMPRESA PROPONENTE:</b> |              |
|-------------------------------------|--------------|
| Razão Social:                       | CNPJ sob nº: |
| Endereço Completo:                  | Fax:         |
| Telefone:                           | E-mail:      |
| DADOS BANCÁRIOS:                    |              |

**Local e data.**

\_\_\_\_\_  
**Empresa Proponente**  
**Representante legal da empresa**



## MUNICÍPIO DE MIRADOURO

Praça Santa Rita nº 288 – Centro – Miradouro – Minas Gerais

TEL. (032) 3753-1160 - CEP 36893-000

### SECRETARIA MUNICIPAL DE ADMINISTRAÇÃO PREGÃO PRESENCIAL Nº 048/2023

CREDENCIAMENTO – com firma reconhecida em cartório

#### ANEXO II – MODELO DA CARTA DE CREDENCIAMENTO

Através da presente, credenciamos o (a) Sr. (a) \_\_\_\_\_, portador (a) da Carteira de Identidade nº \_\_\_\_\_ e CPF nº \_\_\_\_\_, a participar da Licitação instaurada pelo Município de Miradouro na modalidade de Pregão Presencial nº 048/2023, na qualidade de REPRESENTANTE LEGAL, outorgando-lhe poderes para pronunciar-se em nome da empresa \_\_\_\_\_, bem como formular propostas, ofertar lances, recorrer, renunciar e praticar todos os demais atos inerentes ao certame, a que tudo daremos por firme e valioso.

\_\_\_\_\_ - \_\_\_\_\_, \_\_\_\_\_ de \_\_\_\_\_ de 2023

**Local, data.**

**CARIMBO DA EMPRESA E ASSINATURA  
DO REPRESENTANTE LEGAL  
IDENTIFICAÇÃO DO CARGO/FUNÇÃO DO FIRMATÁRIO**



## MUNICÍPIO DE MIRADOURO

Praça Santa Rita nº 288 – Centro – Miradouro – Minas Gerais

TEL. (032) 3753-1160 - CEP 36893-000

### SECRETARIA MUNICIPAL DE ADMINISTRAÇÃO PREGÃO PRESENCIAL Nº 048/2023

#### ANEXO III - MODELO DE DECLARAÇÃO

Eu, \_\_\_\_\_, CPF nº \_\_\_\_\_, representante legal da empresa \_\_\_\_\_, no Procedimento Licitatório nº 099/2023, deste MUNICÍPIO DE Miradouro - MG, edital de Pregão Presencial nº 048/2023, declaro, sob as penas da Lei que em cumprimento ao disposto no inciso XXXIII, do art. 7º da Constituição da República, não possuímos em nossos quadros trabalhadores menores de 18 (dezoito) anos em trabalho noturno, perigoso ou insalubre, e menores de 16 (dezesseis) anos em qualquer trabalho, salvo na condição de aprendiz, a partir de 14 (catorze) anos.

\_\_\_\_\_ - \_\_\_\_\_, \_\_\_\_\_ de \_\_\_\_\_ de 2023.

Local, data.

\_\_\_\_\_  
Assinatura e Cargo  
(Representante Legal)

**Obs:** Emitir em papel que identifique **a licitante** ou por carimbo que a identifique.

Declaração a ser emitida pela licitante e assinada por seu representante legal.



## MUNICÍPIO DE MIRADOURO

Praça Santa Rita nº 288 – Centro – Miradouro – Minas Gerais

TEL. (032) 3753-1160 - CEP 36893-000

### SECRETARIA MUNICIPAL DE ADMINISTRAÇÃO PREGÃO PRESENCIAL Nº 048/2023

#### ANEXO IV – MODELO DE ATESTADO DE CAPACITAÇÃO

Atestamos para os devidos fins que a empresa \_\_\_\_\_, inscrita no CNPJ sob nº \_\_\_\_\_, forneceu \_\_\_\_ (indicar o objeto fornecido) \_\_\_\_\_, e cumpriu fielmente com o solicitado por esta empresa.

Conforme o exposto, asseguramos que os \_\_\_\_ (indicar o objeto fornecido) \_\_\_\_ são de boa qualidade e total segurança.

Sem mais para o momento,

É o que nos cumpre informar.

\_\_\_\_\_ - \_\_\_\_\_, \_\_\_\_\_ de \_\_\_\_\_ de 2023.

Local, data.

\_\_\_\_\_  
Assinatura e Cargo  
(Representante Legal)

**Obs:** Emitir em papel que identifique a empresa ou por carimbo que a identifique.



## MUNICÍPIO DE MIRADOURO

Praça Santa Rita nº 288 – Centro – Miradouro – Minas Gerais

TEL. (032) 3753-1160 - CEP 36893-000

### ANEXO V DECLARAÇÃO DE CONDIÇÃO DE ME OU EPP

A empresa \_\_\_\_\_, inscrita no CNPJ sob o nº \_\_\_\_\_, por intermédio de seu representante legal o(a) Sr. (a) \_\_\_\_\_, portador do Documento de Identidade nº \_\_\_\_\_, inscrito no CPF sob o nº \_\_\_\_\_, DECLARA, sob as penas da Lei, que cumpre os requisitos legais para qualificação como \_\_\_\_\_ (incluir a condição da empresa: Micro empresa (ME) ou Empresa de Pequeno Porte (EPP) , de acordo com o artigo 3º da Lei Complementar nº 123/2006 e que não está sujeita a quaisquer dos impedimentos do Parágrafo 4º deste artigo, estando apta a usufruir do tratamento favorecido estabelecido nos artigos 42 a 49 da citada Lei.

( ) Declaramos possuir restrição fiscal no (s) documento (s) de habilitação e pretendemos utilizar o prazo previsto no artigo 43, Parágrafo 1º da lei Complementar nº 123/06, para regularização, estando ciente que, do contrário, decairá o direito à contratação, estando sujeita às sanções previstas no artigo 81 da lei Federal nº 8.666/93.

Observação: Em caso afirmativo, assinalar a ressalva acima.

\_\_\_\_\_, \_\_\_\_ de \_\_\_\_\_ de 2023.

(assinatura)

(nome do representante legal da empresa)



## MUNICÍPIO DE MIRADOURO

Praça Santa Rita nº 288 – Centro – Miradouro – Minas Gerais  
TEL. (032) 3753-1160 - CEP 36893-000

### SECRETARIA MUNICIPAL DE ADMINISTRAÇÃO PREGÃO PRESENCIAL Nº 048/2023

#### ANEXO VI - ATA DE REGISTRO DE PREÇOS

ATA DE REGISTRO DE PREÇOS Nº \_\_\_\_/2023.  
PREGÃO PRESENCIAL Nº 048/2023  
PROCESSO LICITATÓRIO Nº 099/2023

**ATA DE REGISTRO DE PREÇOS QUE ENTRE SI CELEBRAM A PREFEITURA MUNICIPAL DE MIRADOURO E A EMPRESA ....., VISANDO O FORNECIMENTO DE \_\_\_\_\_.**

Pela presente Ata de Registro de Preços, de um lado a **PREFEITURA MUNICIPAL DE MIRADOURO**, entidade jurídica de direito público interno, inscrito no CNPJ - Ministério da Fazenda sob o nº 17.947.623/0001-79, com sede à Praça Santa Rita nº 288 – Centro – Miradouro - MG. Neste ato representado pelo Prefeito Municipal Sr. **CLOVES DA SILVA BOTELHO**, brasileiro, casado, CPF sob nº 291.348.036-53, identidade 048128714 IFP RJ, residente e domiciliado nesta cidade, doravante denominado CONTRATANTE, e de outro lado, a empresa \_\_\_\_\_, inscrita no CNPJ do MF sob nº \_\_\_\_\_, com sede à rua \_\_\_\_\_, nº \_\_\_\_\_, bairro \_\_\_\_\_, \_\_\_\_\_ - UF \_\_\_\_\_, neste ato representada pelo Sr. \_\_\_\_\_, RG \_\_\_\_\_, CPF \_\_\_\_\_, adjudicatária do Pregão Presencial nº 048/2023, doravante denominada CONTRATADA, resolvem registrar os preços, com integral observância da Lei Federal nº 10.520 de 17 de julho de 2002, com aplicação subsidiária da Lei Federal nº 8.666/93, suas alterações, Lei Complementar 123/2006, Decreto Municipal nº 092/13, bem como as condições que constam do Pregão Presencial nº 048/2023, passando o Edital e a proposta da CONTRATADA, independentemente de sua transcrição, a fazer parte integrante e complementar este Instrumento, que regerá mediante cláusulas e condições seguintes:

#### **CLÁUSULA PRIMEIRA – DO OBJETO**

- a) O objetivo da presente ATA é o Registro de Preços para eventual contratação de empresa para fornecimento de \_\_\_\_\_, concomitante Pregão Presencial nº 048/2023.
- b) Utilizarão o preço registrado as seguintes unidades:  
Secretaria Municipal de Educação  
Secretaria Municipal Administração e da Fazenda  
Secretaria Municipal de Saúde  
Secretaria Municipal de Agricultura e Meio Ambiente  
Secretaria Municipal de Desenvolvimento Social  
Secretaria Municipal de Obras  
Gabinete  
Secretaria Municipal de Cultura, Turismo, Esporte e Lazer

#### **CLÁUSULA SEGUNDA - DA VALIDADE DO REGISTRO DE PREÇOS**

- a) A presente Ata de Registro de Preços terá validade por 12 (doze) meses, iniciando-se em ...../...../..... (a partir da data de homologação do certame), encerrando-se em ...../...../.....

### **CLÁUSULA TERCEIRA - PRAZO PARA ASSINATURA DA ATA DE REGISTRO DE PREÇOS**

a) A detentora da Ata de Registro de Preços, deverá assinar a ATA na PREFEITURA MUNICIPAL DE MIRADOURO, no Departamento de Licitação, na Praça Santa Rita, nº 288, Centro, Miradouro, dentro do prazo de 05 (cinco) dias úteis, a contar da sua convocação.

### **CLÁUSULA QUARTA – DA SOLICITAÇÃO E ENTREGA**

a) O fornecimento dos materiais deverá ocorrer de acordo com cronograma de entrega das Secretarias requisitantes. E deverão ser entregues em até 05 (cinco) dias a partir da “Autorização de Fornecimento” a ser emitida pelo Setor de Compras.

b) O fornecimento do objeto será parcelado, conforme necessidades das Secretarias requisitantes, mediante emissão de Autorização de Fornecimento do setor de compras, devendo os produtos serem entregues no local a ser indicado na Autorização de Fornecimento (dentro do perímetro urbano de Miradouro).

b.1) A Autorização de Fornecimento deverá ser emitida pelo Setor de Compras, observando-se sempre as regras estabelecidas neste edital e na Ata de Registro de Preços e nos demais regulamentos legais que regem a matéria.

c) O Município se reserva no direito de rejeitar os produtos fornecidos, caso esteja em desacordo com as especificações constantes do Edital ou da proposta comercial, cabendo à licitante contratada sua substituição imediatamente, sob pena de multa por atraso e/ou sua suspensão do contrato, sem prejuízo de outras penalidades aplicáveis.

d) Cada Autorização de Fornecimento conterá, no mínimo:

- d.1. Número da Autorização;
- d.2. Número da Ata registrada (ao qual vincula-se a presente Autorização de Fornecimento);
- d.3. Indicação da área solicitante;
- d.4. Indicação da Secretaria Solicitante;
- d.5. Quantidade;
- d.6. Descrição;
- d.7. Valor;
- d.8. Local de entrega;
- d.9. Do recebimento;
- d.10. Dotação orçamentária;
- d.11. Nº do prévio-empenho;
- d.12. Local e data da autorização.

### **CLÁUSULA QUINTA - DOS REAJUSTES**

a) Decorrido o prazo de validade da proposta, os preços poderão ser revistos mediante requerimento formal da licitante contratada, que deverá atender as seguintes disposições:

a.1. Protocolo do requerimento, dirigido ao Prefeito Municipal, acompanhado de todos os documentos que comprovem o aumento, com planilhas de custos, tabela, além de outros que possam complementar o pedido;

a.2. Validade do preço reajustado a contar da data efetiva de protocolo do pedido, entendida assim como a data em que protocolou-se o último documento comprobatório da alteração de preços.

b) A revisão do preço poderá ser efetivada por iniciativa da Administração Municipal ou do detentor do registro, uma vez comprovado o desequilíbrio econômico-financeiro.

c) Em qualquer caso, a revisão aplicada não poderá ultrapassar o preço praticado no mercado e deverá manter a diferença apurada entre o preço originalmente constante da proposta e o preço de mercado



vigente à época do registro.

d) Os preços registrados deverão ser revistos trimestralmente mediante a atualização da tabela e análise de mercado, sendo publicados em órgão oficial do município.

e) Caso haja a extinção da tabela referência ou ainda que a mesma não mais exista ou ainda ocorrência de fato superveniente e devidamente comprovado de que a utilização da tabela tornou-se impossível ou insuficiente para a avaliação dos preços registrados, poderá ser adotado o preço apurado por meio de média aritmética entre os preços pesquisados dentre, no mínimo, três empresas do ramo, ou, caso não exista tal número, dentre as existentes.

f) Para o cumprimento da letra "e", o Depto. de Compras negociará diretamente com o detentor do registro, objetivando obter melhor preço sobre o preço "média aritmética", utilizando como parâmetro o percentual de desconto de mercado sobre a média.

## **CLÁUSULA SEXTA - DAS CONDIÇÕES DE PAGAMENTO**

a) Será pago à adjudicatária os valores devidos pelo fornecimento à prazo, em até 30 (trinta) dias, a partir da apresentação da Nota Fiscal pela contratada e da comprovação e atestação pelo servidor encarregado da gestão do recebimento, sendo efetuada a retenção de tributos e contribuições sobre o pagamento a ser realizado, conforme determina a lei.

b) O pagamento será via Ordem Bancária, creditado na instituição bancária eleita pela adjudicatária, que deverá indicar na Nota Fiscal o banco, número da conta e agência com a qual opera. O município de Miradouro não efetuará pagamento por meio de títulos de cobrança bancária.

c) Qualquer erro ou omissão ocorridos na documentação fiscal será motivo de correção por parte da adjudicatária e haverá, em decorrência, suspensão do prazo de pagamento até que o problema seja definitivamente sanado.

d) A cada pagamento efetuado pela **Prefeitura Municipal de Miradouro-MG**, a adjudicatária deverá comprovar sua regularidade fiscal com o Sistema de Seguridade Social – INSS e FGTS. Tal comprovação será objeto de confirmação "ON-LINE", sendo suspenso o pagamento caso esteja irregular no referido sistema.

## **CLÁUSULA SÉTIMA - DAS OBRIGAÇÕES DA CONTRATANTE**

Compete a CONTRATANTE:

a) Prestar as informações e os esclarecimentos que venham a ser solicitados pela CONTRATADA.

b) Pagar a importância correspondente ao fornecimento, no prazo contratado.

c) Acompanhar e fiscalizar a execução deste Contrato, através de um servidor especialmente designado, que anotará em registro próprio todas as ocorrências relacionadas com o mesmo.

## **CLÁUSULA OITAVA - DAS OBRIGAÇÕES DA CONTRATADA**

Compete a CONTRATADA:

a) Reparar, corrigir, remover, reconstruir ou substituir, às suas expensas, no total ou em parte, o objeto deste Contrato em que se verificarem vícios, defeitos ou incorreções resultantes da aquisição do objeto.

b) Manter durante a execução deste Contrato todas as condições de habilitação e qualificação exigidas.

c) Apresentar à CONTRATANTE, a qualquer tempo, documentos que a mesma exigir.

d) Responder pelas despesas resultantes de quaisquer ações, demandas decorrentes de danos, seja por culpa sua ou quaisquer de seus empregados e prepostos, obrigando-se, outrossim, por quaisquer

responsabilidades decorrentes de ações judiciais de terceiros, que lhes venham a ser exigidas por força de Lei, ligadas ao cumprimento do presente Contrato.

e) Fornecer, conforme exigência do edital e Autorização de Fornecimento.

#### **CLÁUSULA NONA - DO GESTOR**

a) O CONTRATANTE indica a Sr. \_\_\_\_\_, residente e domiciliada nesta cidade de Miradouro, como seu representante para acompanhamento e atualização do Registro de Preços, cabendo a CONTRATADA facilitar em todas as suas fases, o desempenho desta função e fornecer qualquer esclarecimento que lhe for solicitado.

Parágrafo único - Qualquer impedimento ao andamento dos serviços deverá ser comunicado no mesmo dia, por escrito, ao CONTRATANTE.

#### **CLÁUSULA DÉCIMA - DAS SANÇÕES ADMINISTRATIVAS**

a) O licitante que ensejar o retardamento da execução do certame, não mantiver a proposta, falhar ou fraudar na execução do contrato, entregar os equipamentos em desacordo com as especificações do edital, comportar-se de modo inidôneo, fizer declaração falsa ou cometer fraude fiscal, garantido o direito prévio da citação e da ampla defesa, ficará impedido de licitar e contratar com a Prefeitura Municipal de Miradouro, pelo prazo de até cinco anos, enquanto perdurarem os motivos determinantes da punição ou até que seja promovida a reabilitação perante a própria autoridade que aplicou a penalidade.

b) Em caso de inexecução parcial ou total das condições fixadas nesta licitação, erros ou atraso no fornecimento e quaisquer outras irregularidades, a Prefeitura Municipal de Miradouro poderá, isolada ou cumulativamente, garantida a prévia defesa, aplicar à adjudicatária as seguintes penalidades:

c) Advertência.

d) Multa de 1% (um por cento) ao dia sobre o valor mensal do contrato ou fornecimento pela recusa no fornecimento, até o limite de 20 (vinte) dias, o que ensejará cancelamento da autorização.

e) Multa de 10% (dez por cento) do valor do fornecimento caso a adjudicatária não cumpra com as obrigações assumidas, incluindo-se os prazos estabelecidos no item 12, salvo por motivo de força maior reconhecido pela Prefeitura Municipal de Miradouro.

f) As multas referidas neste item poderão ser descontadas no pagamento, ou cobradas judicialmente.

f.1) - As penalidades serão obrigatoriamente registradas no CRC.

f.2) - A aplicação de qualquer das penalidades previstas acima não isenta o licitante das demais penalidades legais previstas em lei, bem como, do amplo direito de devolução dos bens pela Prefeitura Municipal de Miradouro.

#### **CLÁUSULA DÉCIMA PRIMEIRA - DOS RECURSOS ORÇAMENTÁRIOS E FINANCEIROS**

a) As despesas decorrentes da aquisição, objeto desta ATA, correrão à conta de dotação orçamentária, observada a respectiva unidade orçamentária, conforme especificado na Autorização de Fornecimento, a ser emitida pelo Depto. de Compras.

#### **CLÁUSULA DÉCIMA SEGUNDA – DAS ALTERAÇÕES**

a) Esta ATA somente sofrerá alterações ante circunstâncias de fatos supervenientes, consoante disposições do art. 57 e 65 da Lei nº 8.666, de 1993 e suas alterações posteriores, por meio de Termo Aditivo, numerado em ordem crescente e publicado no quadro de avisos localizado no *hall* da Prefeitura de Miradouro.

#### **CLÁUSULA DÉCIMA TERCEIRA – DA RESCISÃO CONTRATUAL**

a) A inexecução total ou parcial desta ATA enseja a sua rescisão, com as consequências contratuais e as previstas em Lei ou regulamento, de acordo com os artigos 77 a 80 da Lei n.º 8.666/93.

**Parágrafo primeiro** - No caso do Inciso II do art. 79, deverá haver manifestação, por escrito, da parte interessada, com antecedência mínima de 30 (trinta) dias.

**Parágrafo segundo** - Por interesse da Administração, a presente ATA poderá ser rescindida, ficando a CONTRATANTE obrigada a comunicar à CONTRATADA, por escrito, e a rescisão se efetuará no prazo de 30 (trinta) dias, sem que caiba o direito de qualquer indenização à CONTRATADA, além do pagamento normal referente aos serviços prestados.

#### **CLÁUSULA DÉCIMA QUARTA – DOS CASOS OMISSOS**

a) Os casos omissos ou situações não explicitadas nas cláusulas deste Instrumento serão decididos pela CONTRATANTE, segundo as disposições contidas na Lei nº 8.666, de 1993 e suas alterações posteriores, demais regulamentos e normas administrativas, que fazem parte integrante desta ATA, independentemente de sua transcrição.

#### **CLÁUSULA DÉCIMA QUINTA – DO FORO**

a) Para dirimir qualquer questão oriunda da presente ATA, fica eleito o FORO DA COMARCA DE MIRADOURO, com exceção de qualquer outro, por mais privilegiado que seja.

b) E, por estarem assim, justos, combinados e contratados, em tudo quanto neste documento se contém, assinam-no em três vias de igual teor e forma, na presença das testemunhas abaixo, para que produza os seus jurídicos e legais efeitos.

Miradouro (MG), \_\_\_\_ de \_\_\_\_\_ de \_\_\_\_\_.

\_\_\_\_\_  
CLOVES DA SILVA BOTELHO  
PREFEITO MUNICIPAL DE MIRADOURO

\_\_\_\_\_  
A CONTRATADA  
REPRESENTANTE LEGAL NOMEADO

TESTEMUNHAS:

1 - \_\_\_\_\_ - CPF sob nº \_\_\_\_\_

2 - \_\_\_\_\_ - CPF sob nº \_\_\_\_\_



**MUNICÍPIO DE MIRADOURO**  
Praça Santa Rita nº 288 – Centro – Miradouro – Minas Gerais  
TEL. (032) 3753-1160 - CEP 36893-000

## ANEXO VII – PROPOSTA ELETRÔNICA

### PASSO A PASSO

1 – Arquivo Zipado – Edital, Arquivos Eletrônicos, Manual para instalação do aplicativo

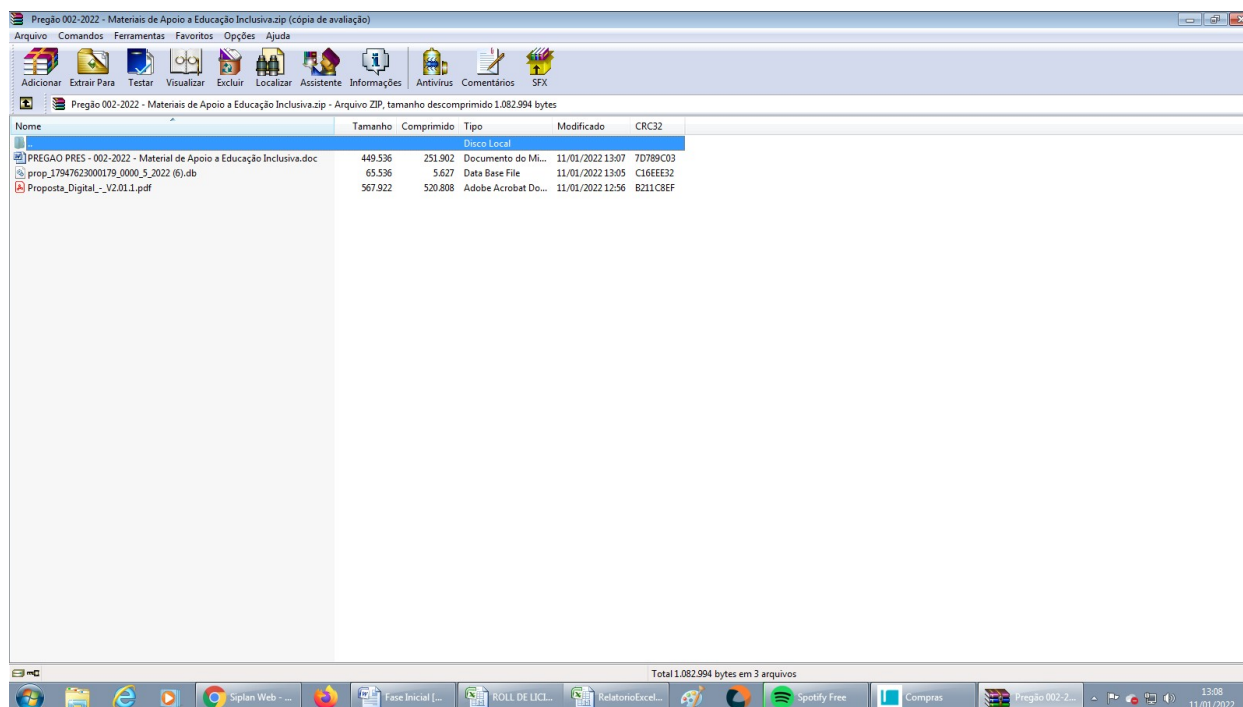

- Baixar Aplicativo de acordo com as instruções do arquivo Proposta Digital

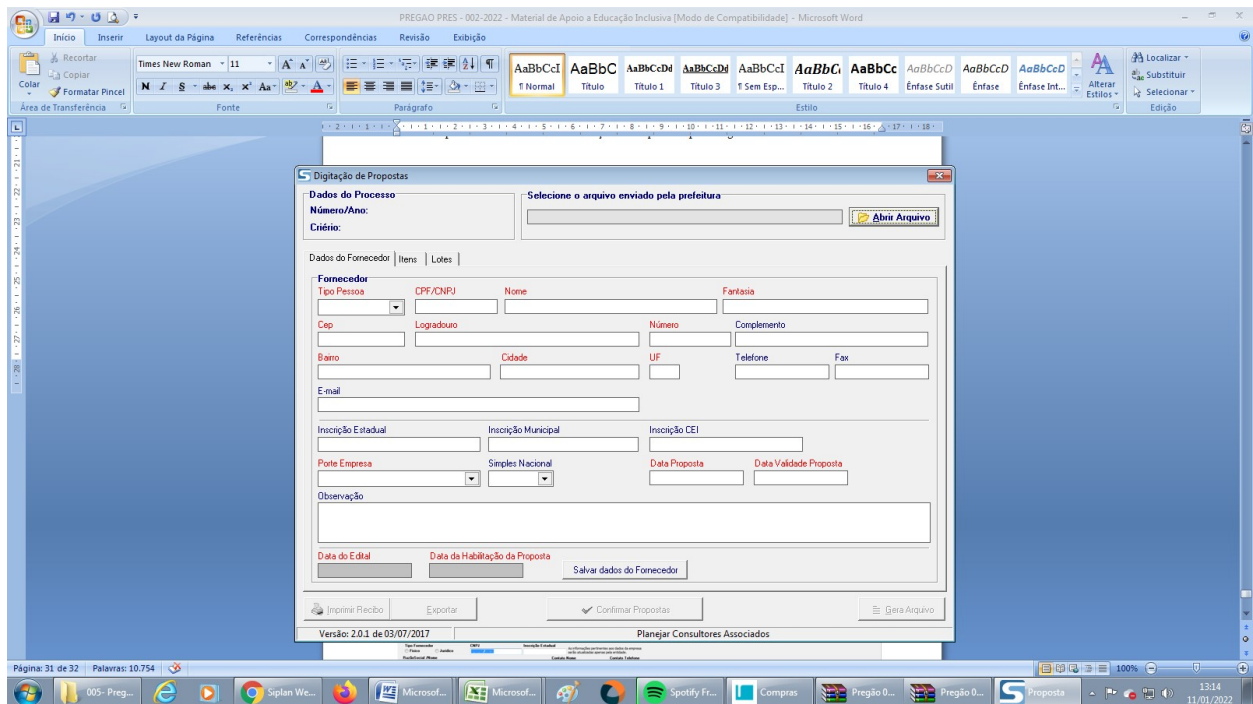

- Abrir o aplicativo digitação de propostas
- Lado direito no canto da tela ( Abrir Arquivo)
- Inserir o arquivo baixado
- Preencher dados e proposta

3 – Salvar o arquivo (pen drive)