



## MUNICÍPIO DE MIRADOURO

Praça Santa Rita nº 288 – Centro – Miradouro – Minas Gerais  
TEL. (032) 3753-1160 - CEP 36893-000

### EDITAL DE PREGÃO PRESENCIAL Nº 038/2022

#### PROCESSO Nº086/2022

#### PREÂMBULO

A Prefeitura Municipal de Miradouro, com sede na Praça Santa Rita nº 288 – Centro – Miradouro - MG, inscrita no CNPJ sob o nº 17.947.623/0001-79, por meio do Pregoeiro Alessandra Romualdo Mendes e sua equipe de apoio, designada pela Portaria nº 036/2022, de 08/02/2022, torna público que, na data, horário e local abaixo indicados, fará realizar licitação na modalidade PREGÃO PRESENCIAL, conforme descrito neste Edital e seus Anexos, tornando público a abertura do Processo nº 086/2022, na modalidade **PREGÃO PRESENCIAL nº 038/2022, tipo menor preço**, regido pela Lei Federal nº 10.520 de 17 de julho de 2002, com aplicação subsidiária da Lei Federal nº 8.666/93, suas alterações, Lei Complementar 123/2006, Decreto Municipal nº 092/2013 e demais normas legais aplicáveis, bem como as condições estabelecidas neste Edital, sendo parte integrante os anexos deste, como se transcritos estivessem.

A) O Edital prevê o procedimento a ser observado pelo licitante em caso de dúvida de caráter técnico ou legal na interpretação de seus termos. A apresentação da proposta presume pleno conhecimento, entendimento e aceitação de todas as condições por parte da licitante e nos termos da lei, implica na sua aceitação automática, integral e irretratável, motivo por que, após este ato, a Administração não tomará conhecimento de qualquer reclamação da proponente, fundada em erro, omissão, obscuridade ou ilegalidade do Edital.

B) Data, horário e local para início da sessão pública:

#### SEDE DA PREFEITURA MUNICIPAL DE MIRADOURO

Endereço: Praça Santa Rita nº 192 – Centro – Miradouro - MG, 36.893-000

Data: 14 de Setembro de 2022.

Horário: 13:30 – HORÁRIO DE BRASÍLIA

C) Constituem anexos deste instrumento convocatório, dele fazendo parte integrante:

- I - Modelo da Proposta de Preço.
- II - Modelo de Carta de credenciamento.
- III - Modelo de Declaração de Cumprimento do Disposto no Inciso XXXIII do art. 7º, da Constituição da República Federativa do Brasil.
- IV - Modelo de Atestado de Capacitação.
- V – Modelo de Declaração de Condição de ME ou EPP
- VI – Ficha Cadastral
- VII – Minuta da Ata de Registro de Preços
- VIII – Proposta Eletrônica

D) Área Solicitante:

- Secretaria Municipal de Saúde

**LICITAÇÃO EXCLUSIVA PARA MICRO EMPRESA, EMPRESA DE PEQUENO PORTE E EQUIPARADOS**

- 1.1 - O objetivo da presente licitação é o Registro de Preço para eventual contratação de empresa para Aquisição de Materiais Odontológicos e Afins 2022, conforme condições descritas neste edital e seus anexos.

### Termo de Referência

Nº Item	Cód.	Descrição	Und.	Qtd.	Vlr. Unit.	Vlr. Tot.
0001	10817	Adesivo universal 2-1, contendo flúor, MDP e fotopolimerizável. Apresentação: frasco plástico com 4 ml.	UN	150,0000	47,3333	7.100,00
0002	3771	Agulha descartável gengival 30g curta (caixa com 100 unidades), tiselada e siliconizada. Esterilizada por raio gama e cobalto.	UN	150,0000	67,3333	10.100,00
0003	3769	Agulha de Sutura corte número 14 pacote com 12 unidades. Composição: liga de aço carbono em curva formando semicírculo. Ponta circular ou triangular.	UN	100,0000	52,3333	5.233,33
0004	10818	Anestésico de Lidocaina + Fenilefrina - 3% - com 1,8 ml C/50 Carp. - Anestubes De 1,8ml De Capacidade, Embalados Em Caixas De 50 Unidades. Cada MI Contem 0,02g De Cloridrato De Lidocaína+ 0,0004g De Cloridrato De Fenilefrina.	UN	150,0000	92,3333	13.850,00
0005	10819	"Anestésico Tópico Benzocaína - Tipo Anestésico Tópico Benzotop 20%. Anestésico Tópico Benzotop 20%: Embalagem Com 12g. Anestésico Tópico Com Rápido Início De Ação, Com Sabor Agradável, Não Deixa Gosto Amargo Na Boca E Não Provoca Absorção Sistêmica. "	UN	150,0000	20,3333	3.050,00
0006	3931	Aplicador descartável microbush (100 unidades)	UN	100,0000	32,3333	3.233,33
0007	4122	Banda Matriz de Aço (5mm)	UN	150,0000	5,3333	800,00
0008	4124	Banda Matriz de Aço (7mm)	UN	150,0000	5,3333	800,00
0009	4226	Bicarbonato de Sódio Ultrafino - Cx. c/ 15 sachês	UN	100,0000	67,3333	6.733,33
0010	4426	Broca carbide número 245 (tipo microdont ou similar)	UN	120,0000	12,3333	1.480,00
0011	4428	Broca carbide número 329 (tipo microdont ou similar)	UN	120,0000	12,3333	1.480,00
0012	4430	Broca carbide número 330 (tipo microdont ou similar)	UN	120,0000	12,3333	1.480,00
0013	4432	Broca carbide número 331 (tipo microdont ou similar)	UN	120,0000	12,3333	1.480,00
0014	4434	Broca Cirurgica tipo Zecrya ( primeira qualidade esteril)	UN	120,0000	19,0000	2.280,00
0015	4435	Broca diamantada haste longa número 1015 (primeira qualidade estéril)	UN	120,0000	27,3333	3.280,00
0016	4437	Broca diamantada haste longa número 1016 (primeira qualidade estéril)	UN	120,0000	17,3333	2.080,00
0017	4439	Broca diamantada haste longa número 3017 (primeira qualidade estéril)	UN	120,0000	17,3333	2.080,00
0018	4441	Broca diamantada número 1011 (primeira qualidade estéril)	UN	120,0000	17,3333	2.080,00
0019	4443	Broca diamantada número 1012 (primeira qualidade estéril)	UN	120,0000	17,3333	2.080,00
0020	4444	Broca diamantada número 1013 (primeira qualidade estéril)	UN	120,0000	17,3333	2.080,00
0021	4446	Broca diamantada número 1014 (primeira qualidade estéril)	UN	120,0000	17,3333	2.080,00
0022	4451	Broca diamantada número 1019 (primeira qualidade estéril)	UN	120,0000	17,3333	2.080,00
0023	4452	Broca diamantada número 1036 (primeira qualidade estéril)	UN	120,0000	17,3333	2.080,00
0024	4454	Broca diamantada número 1042 (primeira qualidade estéril)	UN	120,0000	17,3333	2.080,00
0025	4456	Broca diamantada número 1046 (primeira qualidade estéril)	UN	120,0000	17,3333	2.080,00

0026	4458	Broca diamantada número 1064 (primeira qualidade estéril)	UN	120,0000	17,3333	2.080,00
0027	4462	Broca diamantada número 1092 (primeira qualidade estéril)	UN	120,0000	17,3333	2.080,00
0028	4464	Broca diamantada número 1111 (primeira qualidade estéril)	UN	120,0000	17,3333	2.080,00
0029	4465	Broca diamantada número 1342 (primeira qualidade estéril)	UN	120,0000	17,3333	2.080,00
0030	4467	Broca diamantada número 2068 (primeira qualidade estéril)	UN	120,0000	17,3333	2.080,00
0031	4468	Broca diamantada número 2100 (primeira qualidade estéril)	UN	120,0000	17,3333	2.080,00
0032	4470	Broca diamantada número 2135F (primeira qualidade estéril)	UN	120,0000	17,3333	2.080,00
0033	4472	Broca diamantada número 2200F (primeira qualidade estéril)	UN	120,0000	17,3333	2.080,00
0034	4473	Broca diamantada número 3069 (primeira qualidade estéril)	UN	120,0000	17,3333	2.080,00
0035	4475	Broca diamantada número 3118F (primeira qualidade estéril)	UN	120,0000	17,3333	2.080,00
0036	4477	Broca diamantada número 3195F (primeira qualidade estéril)	UN	120,0000	17,3333	2.080,00
0037	4479	Broca diamantada número 3203 (primeira qualidade estéril)	UN	120,0000	17,3333	2.080,00
0038	4481	Broca Esférica para contra-ângulo número 2 (caixa com 6 unidades)	UN	120,0000	50,3333	6.040,00
0039	4483	Broca Esférica para contra-ângulo número 4 (caixa com 6 unidades)	UN	120,0000	50,3333	6.040,00
0040	4485	Broca Esférica para contra-ângulo número 5 (caixa com 6 unidades)	UN	120,0000	50,3333	6.040,00
0041	4487	Broca Esférica para contra-ângulo número 6 (caixa com 6 unidades)	UN	120,0000	50,3333	6.040,00
0042	4489	Broca Esférica para contra-ângulo número 7 (caixa com 6 unidades)	UN	120,0000	50,3333	6.040,00
0043	4491	Broca Esférica para contra-ângulo número 8 (caixa com 6 unidades)	UN	120,0000	50,3333	6.040,00
0044	4494	Broca Zecrya haste longa	UN	120,0000	32,3333	3.880,00
0045	4580	Cabo de Espelho. (primeira qualidade)	UN	100,0000	10,3333	1.033,33
0046	4735	Calçador de Ward nº 3 - GOLGRAN ou similar - produzido em aço em aço inox, o instrumento odontológico calçador de ward nº3 oferece leveza e fácil manuseio.	UN	100,0000	27,3333	2.733,33
0047	4879	Cânula de aspiração - Fabricado em aço inox * Autoclave *. Validade 5 anos após a data de fabricação - tamanho mínimo de 15 cm.	UN	100,0000	40,6667	4.066,67
0048	4893	Cápsula de Amálgama (1 porção)	UN	500,0000	6,1333	3.066,65
0049	4896	Cápsula de Amálgama (2 porções)	UN	500,0000	8,3333	4.166,65
0050	5160	Cimento de Hidróxido de Cálcio, para capeamento e forramento pulpar. (apresentação base +catalisador) Hydro C ou similar	UN	100,0000	52,3333	5.233,33
0051	5162	Cimento de Zinco (líquido)	UN	120,0000	22,3333	2.680,00
0052	5164	Cimento de Zinco (pó)	UN	120,0000	22,3333	2.680,00
0053	5166	Cimento edodôntico pó à base de hidróxido de cálcio, trióxido de bismuto, hexametileno tetramina, dióxido de titânio com resina epoxibisfenol. Kit	UN	100,0000	51,3333	5.133,33
0054	10834	CIMENTO RESINOSO, Classificação ANVISA: classe II. Tamanho(s): Kit com seringa de corpo duplo, 5g (2,5g de Base e 2,5g de Catalisador). Apresentação: Cimento resinoso de cura dual, radiopaco, pode ser curado quimicamente e/ou fotoativado, garantindo a polimerização do produto mesmo na ausência total de luz, com amplo espectro de aplicação, elevada resistência adesiva em diferentes superfícies.	UN	50,0000	97,3333	4.866,67
0055	5169	Cimento Restaurador Provisório	UN	80,0000	22,3333	1.786,66
0056	5228	Cloridrato de Lidocaína 2% sem vasoconstrictor (contendo em sua fórmula cloridrato de fenilefrina	UN	80,0000	302,3333	24.186,66

		à 0,0004 além de veículo aquoso á 1ml,caixa com 50 tubetes de 1,8ml) NOVOCOL				
0057	5232	cloridrato de Lidocaína com fenilefrina com vaso costritor 1,8 ml c/ 50 tubetes	CX	220,0000	97,3333	21.413,33
0058	5239	Cloridrato de Prilocaína com Felipressina 0,03ul/ml.Caixa com 50 unidades de 1,8ml (Citocaína)	UN	80,0000	182,3333	14.586,66
0059	5328	Colher de Dentina. (primeira qualidade)	UN	80,0000	22,3333	1.786,66
0060	5342	Componente Selante fator ativo 5g ( Selante de fósulas e fissuras fotopolimerizável)	UN	80,0000	82,3333	6.586,66
0061	5372	Condicionador Ácido Fosfórico à 37% (seringa com 2,5 ml) pacote com 3 unidades cada.	UN	80,0000	14,3333	1.146,66
0062	5380	Cone de Guta Percha 15, cone de guta Percha 15 , de n° 15, confeccionado á base de guta percha, óxido de zinco e corantes. o cono deverá ser resistente, maleável, radiopaco, manter estabilidade dimensional sem se romper, não romper, não ressecar, ter tolerância tecidual e promover vedação apical. Embalado em caixas de 20 unidades , trazendo externamente os dados de identificação, procedência, número de lote, validade e número de registro do Ministério da Saúde.	CX	80,0000	42,3333	3.386,66
0063	5381	Cone de Guta Percha 20, cone de guta Percha 20 , de n° 20, confeccionado á base de guta percha, óxido de zinco e corantes. o cono deverá ser resistente, maleável, radiopaco, manter estabilidade dimensional sem se romper, não romper, não ressecar, ter tolerância tecidual e promover vedação apical. Embalado em caixas de 20 unidades , trazendo externamente os dados de identificação, procedência, número de lote, validade e número de registro do Ministério da Saúde.	CX	80,0000	42,3333	3.386,66
0064	5382	Cone de Guta Percha 25, cone de guta Percha 25 , de n° 25, confeccionado á base de guta percha, óxido de zinco e corantes. o cono deverá ser resistente, maleável, radiopaco, manter estabilidade dimensional sem se romper, não romper, não ressecar, ter tolerância tecidual e promover vedação apical. Embalado em caixas de 20 unidades , trazendo externamente os dados de identificação, procedência, número de lote, validade e número de registro do Ministério da Saúde.	CX	80,0000	42,3333	3.386,66
0065	5383	Cone de Guta Percha 30, cone de guta Percha 30 , de n° 30, confeccionado á base de guta percha, óxido de zinco e corantes. o cono deverá ser resistente, maleável, radiopaco, manter estabilidade dimensional sem se romper, não romper, não ressecar, ter tolerância tecidual e promover vedação apical. Embalado em caixas de 20 unidades , trazendo externamente os dados de identificação, procedência, número de lote, validade e número de registro do Ministério da Saúde.	CX	80,0000	42,3333	3.386,66
0066	5384	Cone de Guta Percha 35, cone de guta Percha 35 , de n° 35, confeccionado á base de guta percha, óxido de zinco e corantes. o cono deverá ser resistente, maleável, radiopaco, manter estabilidade dimensional sem se romper, não romper, não ressecar, ter tolerância tecidual e promover vedação apical. Embalado em caixas de 20 unidades , trazendo externamente os dados de identificação, procedência, número de lote, validade e número de registro do Ministério da Saúde.	CX	80,0000	42,3333	3.386,66
0067	5385	Cone de Guta Percha 40, cone de guta Percha 40 , de n° 40, confeccionado á base de guta percha, óxido de zinco e corantes. o cono deverá ser resistente, maleável, radiopaco, manter estabilidade dimensional sem se romper, não romper, não ressecar, ter tolerância tecidual e promover vedação apical. Embalado em caixas de 20 unidades , trazendo externamente os dados de identificação, procedência, número de lote, validade e número de registro do Ministério da Saúde.	CX	80,0000	42,3333	3.386,66

0068	5386	Cone de Guta Percha 45, cone de guta Percha 45, de nº 45, confeccionado á base de guta percha, óxido de zinco e corantes. o cono deverá ser resistente, maleável, radiopaco, manter estabilidade dimensional sem se romper, não romper, não ressecar, ter tolerância tecidual e promover vedação apical. Embalado em caixas de 20 unidades , trazendo externamente os dados de identificação, procedência, número de lote, validade e número de registro do Ministério da Saúde.	CX	80,0000	42,3333	3.386,66
0069	5387	Cone de Guta Percha 50, cone de guta Percha 50 , de nº 50, confeccionado á base de guta percha, óxido de zinco e corantes. o cono deverá ser resistente, maleável, radiopaco, manter estabilidade dimensional sem se romper, não romper, não ressecar, ter tolerância tecidual e promover vedação apical. Embalado em caixas de 20 unidades , trazendo externamente os dados de identificação, procedência, número de lote, validade e número de registro do Ministério da Saúde.	CX	80,0000	42,3333	3.386,66
0070	5388	Cone de Guta Percha 55, cone de guta Percha 55 , de nº 55, confeccionado á base de guta percha, óxido de zinco e corantes. o cono deverá ser resistente, maleável, radiopaco, manter estabilidade dimensional sem se romper, não romper, não ressecar, ter tolerância tecidual e promover vedação apical. Embalado em caixas de 20 unidades , trazendo externamente os dados de identificação, procedência, número de lote, validade e número de registro do Ministério da Saúde.	CX	80,0000	42,3333	3.386,66
0071	5389	Cone de Guta Percha 60, cone de guta Percha 60 , de nº 60, confeccionado á base de guta percha, óxido de zinco e corantes. o cono deverá ser resistente, maleável, radiopaco, manter estabilidade dimensional sem se romper, não romper, não ressecar, ter tolerância tecidual e promover vedação apical. Embalado em caixas de 20 unidades , trazendo externamente os dados de identificação, procedência, número de lote, validade e número de registro do Ministério da Saúde.	CX	80,0000	42,3333	3.386,66
0072	5390	Cone de Guta Percha 65, cone de guta Percha 65 , de nº 65, confeccionado á base de guta percha, óxido de zinco e corantes. o cono deverá ser resistente, maleável, radiopaco, manter estabilidade dimensional sem se romper, não romper, não ressecar, ter tolerância tecidual e promover vedação apical. Embalado em caixas de 20 unidades , trazendo externamente os dados de identificação, procedência, número de lote, validade e número de registro do Ministério da Saúde.	CX	80,0000	42,3333	3.386,66
0073	5391	Cone de Guta Percha 70, cone de guta Percha 70 , de nº 70, confeccionado á base de guta percha, óxido de zinco e corantes. o cono deverá ser resistente, maleável, radiopaco, manter estabilidade dimensional sem se romper, não romper, não ressecar, ter tolerância tecidual e promover vedação apical. Embalado em caixas de 20 unidades , trazendo externamente os dados de identificação, procedência, número de lote, validade e número de registro do Ministério da Saúde.	CX	80,0000	42,3333	3.386,66
0074	5392	Cone de Guta Percha 80, cone de guta Percha 80 , de nº 80, confeccionado á base de guta percha, óxido de zinco e corantes. o cono deverá ser resistente, maleável, radiopaco, manter estabilidade dimensional sem se romper, não romper, não ressecar, ter tolerância tecidual e promover vedação apical. Embalado em caixas de 20 unidades , trazendo externamente os dados de identificação, procedência, número de lote, validade e número de registro do Ministério da Saúde.	CX	80,0000	42,3333	3.386,66
0075	5492	Creme dental - tubo 90 gr com selo ABO	UN	80,0000	4,8333	386,66
0076	5502	Cunha de Madeira (pacote com 100 unidades)	UN	80,0000	22,3333	1.786,66

0077	5533	Descolador de Molth ou Sindesmótomo. (primeira qualidade)	UN	80,0000	47,3333	3.786,66
0078	5856	Escova de dente adulto	UN	1.000,0000	3,9333	3.933,30
0079	5858	Escova de dente infantil	UN	1.000,0000	3,7333	3.733,30
0080	5861	Escova de Robson	UN	120,0000	5,3333	640,00
0081	5897	Espatula nº 24	UN	80,0000	20,3333	1.626,66
0082	5900	Espátula número 1. (primeira qualidade)	UN	80,0000	20,3333	1.626,66
0083	5909	Espelho plano número 5 sem cabo (primeira qualidade)	UN	80,0000	7,3333	586,66
0084	5966	Eugenol	UN	80,0000	25,3333	2.026,66
0085	5968	Evidenciador de placa bacteriana	UN	80,0000	32,3333	2.586,66
0086	5980	Extirpa nervo 15-40 (25mm)	UN	80,0000	62,3333	4.986,66
0087	6188	Filme radiológico periapical adulto. Filme radiológico periapical, medindo 3cm x 4cm, simples, plano, com uma camada de proteção e outra de suporte, que ofereça imagem de boa qualidade. Revestimento externo impermeável, com cantos arredondados formando um conjunto flexível. Embalado em caixas, com 150 películas, resistentes ao transporte, que mantenham a integridade do produto durante o armazenamento e garantem proteção nas condições indicadas pelo fabricante. A embalagem deve trazer externamente os dados de identificação do produto, procedência, data de validade, número de lote, e número de registro no Ministério da Saúde, com validade mínima de 02 anos da data de entrega.	CX	80,0000	322,3333	25.786,66
0088	6221	Fio dental rolo com 100 metros	UN	120,0000	5,8333	700,00
0089	6208	Fio de Sutura Agulhado estéril 4,0 Nylon (caixa com 24 unidades)	UN	80,0000	71,3333	5.706,66
0090	6216	Fio de Sutura imerso em solução de clorexidina a 0,2% ( não absorvível em frasco incolor e plástico contendo 5 metros)	UN	80,0000	27,3333	2.186,66
0091	6275	Fixador para raio X (frasco com 475ml)	UN	80,0000	38,3333	3.066,66
0092	6292	Flúor gel. (200ml)	UN	80,0000	14,3333	1.146,66
0093	10820	Fórceps Odontológico; Infantil Número 01	UN	80,0000	152,3333	12.186,66
0094	10821	Fórceps Odontológico; Infantil Número 02	UN	80,0000	152,3333	12.186,66
0095	6329	Formocresol líquido	UN	80,0000	15,3333	1.226,66
0096	10822	Fotopolimerizador de resinas compostas do tipo revólver, leve e anatômico com superfície lisa de fácil desinfecção, compatível com todas as resinas fotopolimerizáveis a luz visível disponíveis no mercado. Tensão: Bivolt Automático (110/220V) Potência de Luz: >1.200 mW/cm² Consumo: 10VA Frequência: 50/60 Hz Emissor de Luz: LED Faixa de Luz: 465-485 nm Tempo de programação: 10, 20, 30, 40, 50, 60, 70, 80, 90 e 100 segundos Sinal sonoro: Bip a cada 10 segundos Peso da Peça de Mão: 145g Bateria de Lítio: 3,7V – 2000 mah Tempo de Carregamento: 5 horas Marca Sugerida Marca: Ecel Modelo: EC500 ou Superior	UN	6,0000	1.202,3333	7.214,00
0097	6471	Glutaraldeído = Germikill (1 litro)	UN	80,0000	32,3333	2.586,66
0098	6485	Gorro descartável (pacote com 100 unidades)	UN	80,0000	27,3333	2.186,66
0099	6509	Grampo para revelar raio X	UN	80,0000	30,3333	2.426,66
0100	6593	Hidróxido de Cálcio (PA)	UN	80,0000	13,3333	1.066,66
0101	10823	Hipoclorito De Sódio 2,5% 1000 ML Solução De Hipoclorito De Sódio A 2,5%, Indicado Para Uso Em Odontologia, Apresentação Máxima 1000 ML Em Frasco Escuro, Pead 2, Seguro E Resistente Com Bico Dosador Constando Dados De Identificação, Lote Fabricação, Validade, Registro No M.S/Anvisa. Validade Mínima De 12 Meses	UN	120,0000	16,3333	1.960,00
0102	6666	Ionômero de Vidro Restaurador (líquido)	UN	120,0000	27,3333	3.280,00
0103	6668	Ionômero de Vidro Restaurador (pó)	UN	120,0000	32,3333	3.880,00
0104	6841	Kit de borrachas abrasivas para polimento e acabamento em amálgama (marrom, verde e	UN	70,0000	82,3333	5.763,33

		azul)				
0105	6878	Lâmina de Bisturi n-12 caixa com 100 unidades.	UN	50,0000	57,3333	2.866,67
0106	6880	Lâmina de Bisturi n-15 caixa com 100 unidades.	UN	50,0000	57,3333	2.866,67
0107	7268	Mandril para contra-ângulo	UN	50,0000	17,3333	866,67
0108	7370	Máscara Descartável caixa com 50 unidades.	UN	80,0000	21,3333	1.706,66
0109	7524	Moldera de Cera - CX. c/ 100unidades sortidas	UN	50,0000	102,3333	5.116,67
0110	7696	Óleo Lubrificante para caneta de alta e baixa rotação ( 200ml)	UN	50,0000	52,3333	2.616,67
0111	7726	Otosporim	UN	25,0000	32,3333	808,33
0112	7736	Óxido de Zinco (cimento pó 50g)	UN	50,0000	14,3333	716,67
0113	7808	Papel carbono para Articulação dupla face - caixa c/ 300	UN	50,0000	502,3333	25.116,67
0114	10824	Papel grau cirúrgico para esterilização (rolo 100mm x 100m)	UN	60,0000	147,3333	8.840,00
0115	7822	Papel grau cirúrgico para esterilização (rolo 150mm x 100m)	UN	60,0000	182,3333	10.940,00
0116	10826	Papel grau cirúrgico para esterilização (rolo 200mm x 100m)	UN	60,0000	232,3333	13.940,00
0117	7888	Paramonoclorofenol Canforado	UN	50,0000	16,3333	816,67
0118	7918	Pasta profilática (90g)	UN	60,0000	14,3333	860,00
0119	7955	Película de RX Odontológico caixa com 150 unidades	UN	20,0000	362,3333	7.246,67
0120	8006	Pinça de Algodão. (primeira qualidade)	UN	100,0000	21,3333	2.133,33
0121	8008	Pinça para Exame Clínico	UN	100,0000	21,3333	2.133,33
0122	8113	Placas de Vidro	UN	100,0000	27,3333	2.733,33
0123	8359	Ponta de Papel Absorvente Maillefer - Dentsply ou similar - Pontas de papel absorventes para secagem de canais radiculares preparados por sistemas de instrumentos rotatorios que possuam conicidades multiplas em suas laminas ativas. Caixa com 72 unidades.	CX	50,0000	42,3333	2.116,67
0124	8360	Ponta enhance( polimento e acabamento em resina)	UN	80,0000	162,3333	12.986,66
0125	8362	Ponta para Ultrassom - Kit c/ 3 unidades ( P/ equipamento Jet Laxis Sonic Piezo/Elétrico)	UN	80,0000	482,3333	38.586,66
0126	8395	Posicionador Radiográfico com esterilização química	UN	20,0000	67,3333	1.346,67
0127	10831	Pote Tipo dappen em plástico.	UN	50,0000	8,3333	416,67
0128	10832	Pote Tipo dappen em vidro.	UN	50,0000	8,3333	416,67
0129	10827	Resina A2 tubo com 4g (Restaurador nanohibrida) Composição: matriz orgânica, Bis-GMA e TEGDMA; matriz inorgânica: Zircônia/Silica 30 71% (Z100 ou Superior)	UN	120,0000	77,3333	9.280,00
0130	10828	Resina A3 tubo com 4g (Restaurador nanohibrida) Composição: matriz orgânica, Bis-GMA e TEGDMA; matriz inorgânica: Zircônia/Silica 30 71% (Z100 ou Superior)	UN	120,0000	77,3333	9.280,00
0131	10829	Resina B2 tubo com 4g (Restaurador nanohibrida) Composição: matriz orgânica, Bis-GMA e TEGDMA; matriz inorgânica: Zircônia/Silica 30 71% (Z100 ou Superior)	UN	120,0000	77,3333	9.280,00
0132	10830	Resina C2 tubo com 4g (Restaurador nanohibrida) Composição: matriz orgânica, Bis-GMA e TEGDMA; matriz inorgânica: Zircônia/Silica 30 71% (Z100 ou Superior)	UN	120,0000	77,3333	9.280,00
0133	8744	Revelador para raio X (frasco com 475ml)	UN	30,0000	38,3333	1.150,00
0134	8791	Roleta de Algodão (pacote com 100 unidades)	UN	100,0000	6,3333	633,33
0135	10833	Saca Broca Universal Alta Rotação. Indicado para Turbinas de Alta Rotação.	UN	50,0000	38,3333	1.916,67
0136	8989	Seringa Carpule com Refluxo. (primeira qualidade)	UN	80,0000	47,3333	3.786,66
0137	9076	Solução hemostática à base de álcool etílico, cloreto de alumínio, glicerina, alumínio e sulfato de hidroxiquiloneína (frasco com 10ml)	UN	10,0000	27,3333	273,33
0138	9097	Sonda Exploradora. (primeira qualidade)	UN	60,0000	18,3333	1.100,00

0139	9156	Sugador descartável pacote com 40 unidades.	UN	60,0000	15,3333	920,00
0140	9463	Tira de lixa 14mmx170mm para acabamento e polimento (caixa)	UN	100,0000	32,3333	3.233,33
0141	9465	Tira de Lixa de Aço (4mm) - Pacote c/ 12 unidades	UN	50,0000	17,3333	866,67
0142	9467	Tira de Poliéster	UN	100,0000	6,3333	633,33
0143	9808	Verniz Odontológico com fluor	UN	80,0000	44,3333	3.546,66
0144	9806	Verniz Odontológico (frasco com 15ml) cavitário	UN	80,0000	38,3333	3.066,66

**Total Geral ==> 628.145,15**

1.2 - Os anexos fazem parte deste edital, como se transcritos estivessem.

## 2 - CONDIÇÕES DE PARTICIPAÇÃO

2.1 - Poderão participar deste PREGÃO PRESENCIAL as pessoas jurídicas que atenderem a todas as exigências constantes deste edital e seus anexos, sendo vedada a participação dos interessados que se encontrarem sob falência decretada, concordatárias, empresas estrangeiras que não estejam regularmente estabelecidas no País, nem aqueles que estejam com o direito suspenso de licitar e contratar com a Administração Pública.

NOTA EXPLICATIVA: Considerando que é ato discricionário da Administração diante da avaliação de conveniência e oportunidade no caso concreto; e considerando que existem no mercado diversas empresas com potencial técnico, profissional e operacional suficiente para atender satisfatoriamente às exigências previstas neste edital, entende-se que é conveniente a vedação de participação de empresas em "consórcio" no Pregão em tela.

### 2.2 - Endereço para envio dos envelopes:

Prefeitura Municipal de Miradouro (Departamento de Licitação), a Praça Santa Rita nº 288 – Centro – Miradouro – MG, CEP: 36.893-000.

2.2.1 - A PREFEITURA MUNICIPAL DE MIRADOURO não se responsabilizará por envelopes "Documentação" e "Proposta de Preço" endereçados via postal ou por outra forma, entregues em local diverso da Prefeitura Municipal de Miradouro, e que, por isso, não cheguem na data e horário previstos no preâmbulo deste instrumento convocatório.

2.3 - Aviso deste instrumento convocatório permanecerá afixada no quadro de avisos localizado na Sede da Prefeitura Municipal de Miradouro e poderá ser obtido junto ao Depto. de Licitação, a na Praça Santa Rita nº 288 – Centro – Miradouro -MG, no horário de 8:00 às 11:00 horas e 12:30 às 15:30 horas, ao custo gratuito.

**2.4 - As empresas e/ou representantes que adquirirem o instrumento convocatório via *internet* ou junto ao Depto. de Licitação se obrigam a acompanhar as publicações no site do Departamento de Licitação, com vista a possíveis alterações e avisos.**

## 3 - DA REPRESENTAÇÃO E DO CREDENCIAMENTO

3.1 - Os documentos a seguir solicitados poderão ser apresentados em original, em cópia autenticada por Cartório ou publicação em órgão da imprensa oficial ou cópia simples acompanhada do respectivo original para conferência pelo Pregoeiro ou Comissão de Apoio e entregues ao Pregoeiro **FORA DOS ENVELOPES** "Proposta de Preços" e/ou "Documentação para Habilitação".

**3.1.1 - Durante o credenciamento, a empresa deverá informar a chave de validação, caso apresente a proposta eletrônica que é gerada no cabeçalho da proposta impressa.**

**3.2 - Os representantes das pessoas jurídicas serão credenciados pelo Pregoeiro e deverão apresentar procuração, através de instrumento público ou particular com firma reconhecida, que lhes confira poderes para oferecer lances, negociar preços e praticar todos os demais atos pertinentes ao certame, em nome do proponente. Em ambos os casos (representação pelo sócio ou**



por procurador), deverá ser apresentada cópia do Estatuto ou Contrato Social, no qual estejam expressos os poderes do representante/outorgante.

**3.3 - O representante, sendo sócio, proprietário, dirigente ou assemblado da empresa proponente, deverá apresentar cópia do respectivo Estatuto, Contrato Social ou Registro de Firma Individual, no qual estejam expressos seus poderes.**

**3.4 - Além do instrumento de mandato, deverão apresentar obrigatoriamente cédula de identidade ou documento equivalente.**

**3.5 - Caso não apresente os documentos citados nestes sub-itens (3.1, 3.2, 3.3, 3.4 e 3.5), o proponente não poderá formular ofertas e lances de preços (permanecendo neste caso, os preços constantes na proposta escrita) e praticar os demais atos pertinentes ao certame tais como acarretará a perda do direito de interposição de recurso com relação aos atos praticados durante a sessão em que não estiver presente o referido representante.**

**3.6 - O Modelo da Carta de Credenciamento encontra-se no Anexo II.**

**3.7 - Cada credenciado poderá representar uma única licitante.**

**3.8 - No ato da fase de “Credenciamento”, o representante credenciado declarará que cumpre plenamente os requisitos exigidos para habilitação na licitação, e que não está impedida de participar de licitações e de contratar com a Administração Pública em razão de penalidades, nem fatos impeditivos de sua habilitação.**

**3.8.1 - A declaração que se refere o item 3.8 será formulada pelo Pregoeiro, e assinada pelos representantes credenciados no presente certame.**

**3.9 - As Microempresas (ME) e Empresas de Pequeno Porte (EPP) que quiserem usufruir dos benefícios concedidos pela Lei Complementar nº 123/2006, deverão apresentar declaração juntamente com o credenciamento, conforme modelo no Anexo III, de que cumprem os requisitos legais para a qualificação como microempresa ou empresa de pequeno porte, estando aptas a usufruir do tratamento favorecido estabelecido nos arts. 42 a 49 da referida Lei Complementar.**

**3.9.1 – Para a comprovação da declaração constante no item 3.8, a licitante deverá, também, apresentar:**

**a) quando a empresa for optante pelo Simples Nacional: comprovante da opção pelo simples obtido no sítio da Secretaria da Receita Federal;**

**b) quando a empresa não for optante pelo Simples Nacional: prova através de documento expedido através da junta comercial (certidão simplificada de Micro Empresa ou Empresa de Pequeno Porte) ou Balanço Patrimonial e Demonstração do Resultado do Exercício – DRE, comprovando ter receita bruta dentro dos limites estabelecidos nos incisos I e II, do artigo 3º da lei complementar nº 123/2006.**

<b>4 - DA FORMA DE APRESENTAÇÃO DAS PROPOSTAS DE PREÇOS E DOS DOCUMENTOS DE HABILITAÇÃO</b>
---

**4.1 - A sessão para recebimento e abertura dos envelopes contendo a Proposta de Preços e os Documentos de Habilitação será pública, dirigida por um Pregoeiro.**

**4.2 - No dia, hora e local designados, o interessado ou seu representante legal deverá comprovar por meio de instrumento próprio, poderes para formulação de ofertas e lances verbais, e demais atos inerentes ao certame, conforme item 3, deste Edital.**

**4.3 - Aberta à sessão, a Proposta de Preços e a Documentação de Habilitação deverão ser apresentados separadamente, em envelopes fechados, com os seguintes dizeres:**

<b>ENVELOPE Nº 1 – PROPOSTA DE PREÇOS</b>
---

**PREFEITURA MUNICIPAL DE MIRADOURO-MG**  
**PREGÃO PRESENCIAL Nº 038/2022**  
**ABERTURA DA SESSÃO DIA 14 DE SETEMBRO DE 2022 ÀS 13:30 HORAS**  
**RAZÃO SOCIAL DA EMPRESA**  
**CNPJ SOB Nº:**

**ENVELOPE Nº 2 – DOCUMENTOS DE HABILITAÇÃO**  
**PREFEITURA MUNICIPAL DE MIRADOURO-MG**  
**PREGÃO PRESENCIAL Nº 038/2022**  
**ABERTURA DA SESSÃO DIA 14 DE SETEMBRO DE 2022 ÀS 13:30 HORAS**  
**RAZÃO SOCIAL DA EMPRESA**  
**CNPJ SOB Nº:**

4.4 - Declarado o encerramento para recebimento de envelopes, nenhum outro será aceito.

4.5 - Abertos, inicialmente os envelopes contendo as Propostas de Preços será feita a sua conferência e posterior rubrica.

4.6 - Os envelopes contendo os Documentos de Habilitação somente serão abertos na forma descrita no item 7.9 deste Edital.

**5 - DA PROPOSTA DE PREÇOS**

**5.1 - 5.1 - A Proposta de Preços deverá ser impressa, conforme modelo Anexo II, em papel timbrado do proponente, em língua portuguesa, salvo quanto a expressões técnicas de uso corrente, redigida com clareza, sem emendas, rasuras, devidamente datada, assinada e rubricada, pelo sócio da empresa ou representante devidamente qualificado, sob pena de desclassificação.**

**5.1.1 – As participantes deverão apresentar juntamente com a proposta escrita ( Conforme modelo anexo) a proposta eletrônica impressa . O arquivo eletrônico será disponibilizado junto ao Edital no site da instituição [www.miradouro.mg.gov.br](http://www.miradouro.mg.gov.br) (Vide passo a passo descrito no anexo VIII do edital).**

5.2 - A Proposta de Preços deverá conter:

5.2.1 - Cotação de preços em moeda corrente nacional, expressos em algarismos.

5.2.2 - Marca e/ou Fabricante do objeto; Preço unitário, total e global do objeto, cotado conforme modelo de planilha de preços (Anexo I) deste Edital. Em caso de divergência entre os valores propostos, serão considerados os valores unitários. O preço global da proposta deverá ser escrito em algarismos e por extenso.

5.2.3 - Os preços para aquisição deverão ser apresentados com precisão de (02) duas casas decimais.

5.2.4 - Declaração expressa de que a proposta incluem todos os custos e despesas, tais como: custos diretos e indiretos, tributos incidentes, taxa de administração, materiais, encargos sociais, trabalhistas, seguros, frete, embalagens, lucro e outros necessários ao cumprimento integral do objeto deste Edital e seus Anexos.

5.2.5 - A empresa participante poderá cotar todos ou quaisquer itens.

5.2.6 - Prazo de validade da proposta: 60 (sessenta) dias corridos, a contar da data de sua apresentação.

5.3 - Serão corrigidos automaticamente pelo Pregoeiro quaisquer erros materiais de cálculo.

5.4 - Não serão consideradas propostas com ofertas de vantagens não previstas neste edital, nem preço ou vantagem baseada nas ofertas das demais licitantes. Para todos os efeitos legais e de direito, serão consideradas nulas e sem nenhum efeito as inserções às propostas não exigidas pelo presente edital.

5.5 - Serão desclassificadas as propostas que não atenderem às exigências do presente Edital e seus Anexos, sejam omissas ou apresentem irregularidades, ou defeitos capazes de dificultar o julgamento.

5.6 - A apresentação das propostas implicará na plena aceitação, por parte do proponente, das condições estabelecidas neste Edital e seus Anexos.

## **6 - DOS DOCUMENTOS DE HABILITAÇÃO**

6.1 - Os documentos necessários à habilitação poderão ser apresentados em original, por qualquer processo de cópia autenticada por meio de cartório competente ou por servidor da Administração Pública ou, ainda, por publicação em órgão da imprensa oficial.

6.2 - Para fins de habilitação no presente certame serão exigidos os seguintes documentos:

6.2.1 - Prova de inscrição no CNPJ.

6.2.2 - Certidão Negativa de Débito p/ com a Fazenda Municipal (esta do domicílio da proponente).

6.2.3 - Certidão Negativa de Débito para com a Fazenda Estadual.

6.2.4 - Certidão Negativa de Débito para com as Fazendas Federais:

6.2.4.1 - Secretaria da Receita Federal e

6.2.4.2 - Procuradoria-Geral da Fazenda Nacional.

6.2.5 - Certidão Negativa de Débito relativo ao Fundo de Garantia por Tempo de Serviços (FGTS).

6.2.6 - Certidão Negativa de Débitos Trabalhistas (CNDT).

6.2.7 - Certidão Negativa de Falência ou Concordata expedida pelo distribuidor da sede da pessoa jurídica.

6.2.8 - Estatuto, Contrato social ou Registro de Firma Individual e última alteração (se houver).

6.2.9 - Comprovação, mediante apresentação de Atestado de Capacitação fornecido por pessoa jurídica de direito público ou privado, o qual mencione expressamente a aquisição referente ao objeto que se está propondo (vedada exigências de quantidades mínimas ou prazos máximos), conforme modelo no Anexo V.

6.2.10 - Declaração de Cumprimento do Disposto no Inciso XXXIII do art. 7º, da Constituição da República Federativa do Brasil, conforme modelo no Anexo III.

### **6.3 - Disposições Gerais da Habilitação:**

6.3.1 - Não serão aceitos protocolos de entrega, declarações ou solicitação de documento em substituição aos documentos requeridos no presente Edital e seus Anexos.

6.3.2 - As certidões (subitens 6.2.2 a 6.2.7) exigidas que não contiverem expresse o prazo de validade, não poderão ter data anterior a 180 (cento e oitenta) dias da data do recebimento das propostas.

6.3.3 - Se a documentação de habilitação não estiver completa e correta ou contrariar qualquer dispositivo deste Edital e seus Anexos, o Pregoeiro considerará o proponente inabilitado.

## **7 - DA SESSÃO E DO JULGAMENTO**

7.1 - Aberta à sessão, os credenciados entregarão ao pregoeiro o envelope “Proposta de Preços” e “Documentos de habilitação”. Os envelopes permanecerão fechados sob a guarda do mesmo.

7.2 - O pregoeiro procederá imediatamente à abertura do ENVELOPE-PROPOSTA, que verificará os percentuais propostos e a conformidade das propostas com os requisitos estabelecidos neste edital, desclassificando aquelas que estiverem em desacordo com o edital.

7.2.1 - Para fins de classificação, o pregoeiro realizará o julgamento: "**Menor preço por ITEM**".

7.3 - A apresentação das propostas implicará na plena aceitação, por parte do proponente, das situações previstas neste edital e anexos.

7.4 - Classificada as propostas, o autor da proposta de MENOR PREÇO POR ITEM, observando o disposto no item 7.2.1 deste edital, e aqueles que tenham apresentado propostas não inferiores a 10% (dez por cento) relativamente à proposta de menor preço, ou as 03 (três) melhores propostas quando não ocorrer ofertas no intervalo de dez por cento, conforme disposto na Lei nº 10.520/2002, será dada oportunidade de disputa.

7.5 - Será dada oportunidade para disputa, por meio de lances verbais e sucessivos, em percentuais distintos e crescentes, a partir do autor da proposta classificada de menor preço.

7.6 - A rodada de lances verbais será repetida até que não haja nenhum novo lance verbal.

7.7 - O proponente que desistir de apresentar lance verbal, quando convocado pelo Pregoeiro, será excluído da etapa de lances verbais, mantendo-se o último desconto apresentado pelo mesmo, para efeito de ordenação das propostas.

7.8 - Caso não se realizem lances verbais, será verificada a conformidade entre a proposta escrita de menor preço e o preço estimado para a contratação.

7.9 - Declarada encerrada a etapa competitiva e ordenadas às propostas, será aberto o envelope contendo a Documentação de Habilitação do licitante que tiver ofertado menor preço.

7.10 - Constatado o atendimento pleno às exigências fixadas neste edital, o pregoeiro declarará a licitante vencedora, sendo-lhe adjudicado o item licitado.

7.11 - Se a oferta não for aceitável ou se o licitante desatender às exigências habilitatórias, o Pregoeiro examinará a oferta subsequente, verificando a aceitabilidade e procedendo à habilitação do proponente, na ordem de classificação, e assim sucessivamente, até a apuração de uma proposta que atenda a todas as exigências, sendo o respectivo licitante declarado vencedor e a ele adjudicado o item vencedor.

7.11.1 - Nas situações previstas nos subitens 7.8 e 7.11, o Pregoeiro poderá negociar diretamente com o proponente para que seja obtido maior desconto.

7.12 - Da reunião lavrar-se-á ata circunstanciada, na qual serão registradas as ocorrências relevantes e que, ao final, deverá obrigatoriamente ser assinada pelo Pregoeiro, Equipe de Apoio e o (s) licitante (s) presente (s).

7.13 - Lavrada a ata, o processo licitatório será apreciado pela Assessoria Jurídica do Município de Miradouro, o qual emitirá o parecer. Caso favorável, o certame será homologado pela autoridade superior, com posterior elaboração da Ata de Registro de Preços e respectivas assinaturas.

## **8 - DA ATA DE REGISTRO DE PREÇOS**

8.1 - Homologado o resultado da licitação, o órgão gerenciador, respeitada a ordem de classificação e a quantidade de fornecedores a serem registrados, convocará os interessados para assinatura da Ata de Registro de Preços que, após cumpridos os requisitos de publicidade, terá efeito de compromisso de fornecimento futuro nas condições nela estabelecidas.

8.1.1 - A vencedora deverá assinar a Ata de Registro de Preços, na PREFEITURA MUNICIPAL DE MIRADOURO, no Departamento de Licitação, na Praça Santa Rita, nº 288, Centro, Miradouro, dentro do prazo de 05 (cinco) dias úteis, a contar da sua convocação.

8.2 - Na Ata de Registro de Preços deverá constar:

I. número de ordem em série anual;

II. número do pregão e do processo licitatório respectivo;

III. órgãos e/ou unidades integrantes do registro;

IV. qualificação do detentor do registro e de seu representante legal;

- V. descontos propostos pelo adjudicatário;
- VI. prazos e condições de entrega pactuado;
- VII. condições de pagamento;
- VIII. forma de revisão dos preços registrados;
- IX. penalidades.

8.3 - O fornecimento do objeto será parcelado, conforme necessidades da Secretaria Municipal solicitante e recebimento de ordens judiciais, mediante emissão de Autorização de Fornecimento do setor de compras da SMS, devendo os itens serem entregues no local a ser indicado na Autorização de Fornecimento (dentro do perímetro urbano de Miradouro).

8.3.1 - A Autorização de Fornecimento deverá ser emitida pelo Setor de Compras da SMS, observando-se sempre as regras estabelecidas neste edital e na Ata de Registro de Preços e nos demais regulamentos legais que regem a matéria.

**8.4 - O Município se reserva no direito de rejeitar o item fornecido, caso esteja em desacordo com as especificações constantes do Edital ou da proposta comercial e ou com prazo de validade inferior a 01 (um) ano, cabendo à licitante contratada sua substituição imediatamente, sob pena de multa por atraso e/ou sua suspensão do contrato, sem prejuízo de outras penalidades aplicáveis.**

8.5 - A licitante não fica exonerada de suas responsabilidades, por possíveis falhas ou defeitos constatados nos materiais após o seu recebimento, observados as disposições deste Edital.

8.6 - A licitante deverá manter, durante a vigência da Ata de Registro de Preços decorrente da presente licitação, as condições de habilitação previstas neste Edital, sob pena de suspensão, rescisão contratual e/ou outras penalidades prevista em lei.

8.7 - A existência de preços registrados não obriga a Administração a firmar as aquisições que deles poderão advir, ficando-lhe facultada a utilização de outros meios, respeitada a legislação relativa às licitações e demais normas aplicáveis, sendo assegurada ao detentor do preço registrado preferência em igualdade de condições.

## **9 - DA IMPUGNAÇÃO DO REGISTRO E DA ALTERAÇÃO DE PREÇOS**

9.1 - Até 02 (dois) dias úteis antes da data fixada para recebimento das propostas, qualquer pessoa poderá solicitar esclarecimentos, providências ou impugnar o ato convocatório, desde que devidamente justificado.

9.1.1 - Caberá ao Pregoeiro decidir sobre a petição no prazo de 24 (vinte e quatro) horas.

9.1.2 - Acolhida a petição contra o ato convocatório, será designada nova data para a realização do certame.

9.2 - Qualquer cidadão é parte legítima para impugnar os preços registrados, observado o seguinte:

I. As impugnações serão interpostas, por escrito e devidamente fundamentadas, ao responsável pelo Gestor do Registro de Preços, o qual deverá julgá-la no prazo de 03 (três) dias, a contar da sua apresentação;

II. As impugnações se darão em razão de incompatibilidade dos preços registrados com o vigente no mercado.

9.3 - Decorrido o prazo de validade da proposta, os preços poderão ser revistos mediante requerimento formal da licitante contratada, que deverá atender as seguintes disposições:

- a) Protocolo do requerimento, dirigido ao Prefeito Municipal, acompanhado de todos os documentos que comprovem o aumento, com planilhas de custos, tabela, além de outros que possam complementar o pedido;
- b) Validade do preço reajustado a contar da data efetiva de protocolo do pedido, entendida assim como a data em que protocolou-se o último documento comprobatório da alteração de preços.

9.4 - A revisão do preço poderá ser efetivada por iniciativa da Administração Municipal ou do detentor do registro, uma vez comprovado o desequilíbrio econômico-financeiro.

9.4.1 - Em qualquer caso, a revisão aplicada não poderá ultrapassar o preço praticado no mercado e deverá manter a diferença apurada entre o preço originalmente constante da proposta e o preço de mercado vigente à época do registro.

9.5 - Os preços registrados deverão ser revistos trimestralmente mediante a atualização da tabela e análise de mercado, sendo publicados em órgão oficial do município.

9.6. - Para o cumprimento do sub-item 9.6, o Depto. de Compras negociará diretamente com o detentor do registro, objetivando obter melhor preço sobre o preço "média aritmética", utilizando como parâmetro o percentual de desconto de mercado sobre a média.

## **10 - DOS PRAZOS E DA VALIDADE DO REGISTRO**

10.1 - O fornecimento dos produtos deverá ocorrer de acordo com a Secretaria Municipal solicitante. No caso de entrega de cestas básicas deverão ser entregues em até 05 (cinco) dias a partir da “Autorização de Fornecimento” a ser emitida pelo Setor de Compras.

10.2 - A Ata de Registro de Preços decorrente da presente licitação terá vigência de 12 (doze) meses, iniciando-se em ...../...../..... (após homologação do certame), encerrando-se em ...../...../.....

10.3 - A vencedora deverá assinar a Ata de Registro de Preços, na PREFEITURA MUNICIPAL DE MIRADOURO", no Departamento de Licitação, na Praça Santa Rita, nº 288, Centro, Miradouro, dentro do prazo de 05 (cinco) dias úteis, a contar da sua convocação.

10.4 - O pregoeiro manterá em seu poder os envelopes de habilitação das demais licitantes, até a formalização do registro com a adjudicatária, devendo as empresas retirá-los até 05 (cinco) dias após este fato, sob pena de inutilização dos documentos neles contidos.

10.5 - A Prefeitura Municipal de Miradouro, poderá em qualquer momento solicitar o cancelamento do pedido, em caso do fornecimento não atender às condições mínimas de qualidade para o fim a que se destina, causando prejuízos e transtornos à Prefeitura Municipal de Miradouro.

## **11 - DOS RECURSOS ORÇAMENTÁRIOS E FINANCEIROS**

11.1 - As despesas decorrentes da aquisição, objeto desta licitação, correrão à conta de dotação orçamentária, observada a respectiva unidade orçamentária, conforme especificado na Autorização de Fornecimento, a ser emitida pelo Depto. de Compras.

## **12 - DO PAGAMENTO**

12.1 - Será pago a adjudicatária os valores devidos pelo fornecimento a prazo, em até 30 (trinta) dias, a partir da apresentação da Nota Fiscal pela contratada e da comprovação e atestação pelo servidor encarregado da gestão do recebimento, sendo efetuada a retenção de tributos e contribuições sobre o pagamento a ser realizado, conforme determina a lei.

12.1.1 - O pagamento deverá ser efetuado através de cheque ou por meio de transferência via ordem bancária na instituição bancária Banco do Brasil, onde o município de Miradouro realiza suas movimentações financeiras.

12.2 - Qualquer erro ou omissão ocorridos na documentação fiscal será motivo de correção por parte da adjudicatária e haverá, em decorrência, suspensão do prazo de pagamento até que o problema seja definitivamente sanado.

12.3 - A cada pagamento efetuado pela **Prefeitura Municipal de Miradouro-MG**, a adjudicatária deverá comprovar sua regularidade fiscal com o Sistema de Seguridade Social – INSS e FGTS. Tal comprovação será objeto de confirmação "ON-LINE", sendo suspenso o pagamento caso esteja irregular no referido sistema.



### **13 - DOS RECURSOS**

13.1 - Qualquer licitante poderá manifestar imediata e motivadamente a intenção de interpor recurso, mediante registro em ata da síntese das suas razões, sendo-lhe desde já concedido o prazo de 03 (três) dias úteis para apresentação das correspondentes razões, ficando os demais licitantes desde logo intimados para apresentar contra-razões em igual número de dias, que começarão a correr do término do prazo do recorrente, sendo-lhes assegurada vista imediata dos autos.

13.2 - A falta de manifestação imediata e motivada do licitante importará a decadência do direito de recurso e a adjudicação do objeto pelo Pregoeiro ao vencedor.

13.3 - Qualquer recurso contra decisão do Pregoeiro não terá efeito suspensivo.

13.4 - O acolhimento do recurso importará a invalidação apenas dos atos insuscetíveis de aproveitamento.

13.5 - Os autos do processo permanecerão com vista franqueada aos interessados na área de coordenação da Prefeitura Municipal de Miradouro/Departamento de Licitação, em Miradouro-MG, devendo o mesmo ter efeito quando solicitado por escrito ao pregoeiro.

### **14 - DAS SANÇÕES ADMINISTRATIVAS**

14.1 - O licitante que ensejar o retardamento da execução do certame, não mantiver a proposta, falhar ou fraudar na execução da ata de registro de preço, entregar os itens em desacordo com as especificações do edital, comportar-se de modo inidôneo, fizer declaração falsa ou cometer fraude fiscal, garantido o direito prévio da citação e da ampla defesa, ficará impedido de licitar e contratar com a Prefeitura Municipal de Miradouro, pelo prazo de até cinco anos, enquanto perdurarem os motivos determinantes da punição ou até que seja promovida a reabilitação perante a própria autoridade que aplicou a penalidade.

14.2 - Em caso de inexecução parcial ou total das condições fixadas nesta licitação, erros ou atraso no fornecimento e quaisquer outras irregularidades, a Prefeitura Municipal de Miradouro poderá, isolada ou cumulativamente, garantida a prévia defesa, aplicar à adjudicatária as seguintes penalidades:

14.3 - Advertência.

14.4 - Multa de 1% (um por cento) ao dia sobre o valor mensal do contrato ou fornecimento pela recusa no fornecimento, até o limite de 20 (vinte) dias, o que ensejará cancelamento da autorização.

14.5 - Multa de 10% (dez por cento) do valor do fornecimento caso a adjudicatária não cumpra com as obrigações assumidas, incluindo-se os prazos estabelecidos no item 12, salvo por motivo de força maior reconhecido pela Prefeitura Municipal de Miradouro.

14.6 - As multas referidas neste item poderão ser descontadas no pagamento, ou cobradas judicialmente.

14.7 - As penalidades serão obrigatoriamente registradas no CRC.

14.8 - A aplicação de qualquer das penalidades previstas acima não isenta o licitante das demais penalidades legais previstas em lei, bem como, do amplo direito de devolução dos bens pela Prefeitura Municipal de Miradouro.

### **15 - DAS DISPOSIÇÕES GERAIS**

15.1 - O presente Edital e seus Anexos, bem como a proposta do licitante vencedor farão parte integrante do edital, independentemente de transcrição.

15.2 - É facultado ao Pregoeiro ou à autoridade superior, em qualquer fase da licitação, a promoção de diligência destinada a esclarecer ou complementar a instrução do processo.

15.3 - A presente licitação poderá ser revogada em face de razões de interesse público, derivadas de fato superveniente devidamente comprovado, pertinente e suficiente para justificar tal conduta, sendo anulada por ilegalidade, de ofício ou por provocação de qualquer pessoa, mediante ato escrito e fundamentado, sem qualquer tipo de indenização.

15.4 - Os proponentes assumem todos os custos de preparação e apresentação de suas propostas e a **Prefeitura Municipal de Miradouro-MG** não será, em nenhum caso, responsável por esses custos, independentemente da condução ou do resultado do processo licitatório.

15.5 - Os proponentes são responsáveis pela fidelidade e legitimidade das informações e dos documentos apresentados em qualquer fase da licitação.

15.6 - Após apresentação da proposta, não caberá desistência, salvo por motivo decorrente de fato superveniente devidamente comprovado e que venha a ser aceito pelo Pregoeiro.

15.7 - Não havendo expediente ou ocorrendo qualquer fato superveniente que impeça a realização do certame na data marcada, a sessão será automaticamente transferida para o primeiro dia útil subsequente, no mesmo horário e local anteriormente estabelecidos, desde que não haja comunicação do Pregoeiro em contrário.

15.8 - O desatendimento de exigências formais não essenciais não importará no afastamento do proponente, desde que seja possível a aferição da sua qualificação e a exata compreensão da sua proposta, durante a realização da sessão pública de Pregão.

15.9 - As normas que disciplinam este Pregão serão sempre interpretadas em favor da ampliação da disputa entre os interessados, desde que não comprometam o interesse da Administração, a finalidade, qualidade e a segurança da contratação.

15.10 - Qualquer pedido de esclarecimento em relação a eventuais dúvidas na interpretação do presente Edital e seus Anexos, deverá ser encaminhado, por escrito, até 02 (dois) dias úteis antes da data fixada para abertura da licitação, ao Pregoeiro, na área de coordenação da **Prefeitura Municipal de Miradouro/Departamento de Licitação**, a Praça Santa Rita nº 288 – Centro – Miradouro -MG, por meio do e-mail [premir2013@yahoo.com.br](mailto:premir2013@yahoo.com.br), ou ainda, obter informações pelo telefone: (32) 3753-1160.

15.11 - Para as demais condições de contratação, observar-se-ão as disposições constantes dos Anexos deste Edital.

15.12 - Aos casos omissos aplicar-se-ão as demais disposições constantes de Decreto, Leis e portarias relacionadas com esta modalidade de licitação.

15.13 - As decisões do Pregoeiro serão publicadas no *mural* do Departamento de Licitações.

15.14 - O foro para dirimir questões relativas ao presente Edital será o Foro da Comarca de Miradouro-MG, com exclusão de qualquer outro.

Miradouro, 23 de agosto de 2022.

---

Alessandra Romualdo Mendes  
Pregoeira





## MUNICÍPIO DE MIRADOURO

Praça Santa Rita nº 288 – Centro – Miradouro – Minas Gerais  
TEL. (032) 3753-1160 - CEP 36893-000

### ANEXO I – MODELO DE PROPOSTA DE PREÇOS

(PAPEL TIMBRADO DA EMPRESA)

À

Prefeitura Municipal de Miradouro

Departamento de Licitação

Propomos o fornecimento dos itens, conforme quadro a seguir e processo licitatório na modalidade PREGÃO PRESENCIAL nº 038/2022.

ITEM	QUANT	UNID	PRODUTO	Marca ou fabricante	VALOR UNIT	VALOR UNIT
VALOR TOTAL →						

Valor global da proposta R\$\_\_\_\_\_ (valor da proposta por escrita).

O preço contido nesta proposta inclui todos os custos e despesas, tais como: custos diretos e indiretos, tributos incidentes, taxa de administração, materiais, encargos sociais, trabalhistas, seguros, frete, embalagens, lucro e outros necessários ao cumprimento integral do objeto constante no edital e anexos do processo licitatório na modalidade PREGÃO PRESENCIAL nº 038/2022.

Validade da proposta: 60 (sessenta) dias corridos, a contar da data de sua apresentação.

<b>DADOS DA EMPRESA PROPONENTE:</b>	
Razão Social:	CNPJ sob nº:
Endereço Completo:	Fax:
Telefone:	E-mail:
<b>DADOS BANCÁRIOS:</b>	

**Local e data.**

\_\_\_\_\_  
**Empresa Proponente**  
**Representante legal da empresa**



## **MUNICÍPIO DE MIRADOURO**

Praça Santa Rita nº 288 – Centro – Miradouro – Minas Gerais  
TEL. (032) 3753-1160 - CEP 36893-000

### ANEXO II - MODELO DE CARTA DE CREDENCIAMENTO

#### **CARTA DE CREDENCIAMENTO**

Através da presente, credenciamos o (a) Sr. (a)-----, portador (a) da Carteira de Identidade nº ----- SSP-- e CPF nº -----, a participar da Licitação instaurada pelo Município de Miradouro na modalidade PREGÃO PRESENCIAL nº 038/2022, na qualidade de REPRESENTANTE LEGAL, outorgando-lhe poderes para pronunciar-se em nome da empresa -----, bem como formular propostas, ofertar lances, recorrer, renunciar e praticar todos os demais atos inerentes ao certame, a que tudo daremos por firme e valioso.

-----, -- de ----- de 2022

**Local, data.**

\_\_\_\_\_  
**ASSINATURA  
DO REPRESENTANTE LEGAL**



## MUNICÍPIO DE MIRADOURO

Praça Santa Rita nº 288 – Centro – Miradouro – Minas Gerais  
TEL. (032) 3753-1160 - CEP 36893-000

### SECRETARIA MUNICIPAL DE ADMINISTRAÇÃO PREGÃO PRESENCIAL Nº 038/2022

#### ANEXO III - MODELO DE DECLARAÇÃO

Eu, \_\_\_\_\_, CPF nº \_\_\_\_\_, representante legal da empresa \_\_\_\_\_, no Procedimento Licitatório nº 086/2022, deste MUNICÍPIO DE Miradouro - MG, edital de PREGÃO PRESENCIAL nº 038/2022, declaro, sob as penas da Lei que em cumprimento ao disposto no inciso XXXIII, do art. 7º da Constituição da República, não possuímos em nossos quadros trabalhadores menores de 18 (dezoito) anos em trabalho noturno, perigoso ou insalubre, e menores de 16 (dezesesseis) anos em qualquer trabalho, salvo na condição de aprendiz, a partir de 14 (catorze) anos.

\_\_\_\_\_ - \_\_\_\_\_, \_\_\_\_\_ de \_\_\_\_\_ de 2022

Local, data.

\_\_\_\_\_  
Assinatura e Cargo  
(Representante Legal)

**Obs:** Emitir em papel que identifique **a licitante** ou por carimbo que a identifique.

Declaração a ser emitida pela licitante e assinada por seu representante legal.



## MUNICÍPIO DE MIRADOURO

Praça Santa Rita nº 288 – Centro – Miradouro – Minas Gerais  
TEL. (032) 3753-1160 - CEP 36893-000

### SECRETARIA MUNICIPAL DE ADMINISTRAÇÃO PREGÃO PRESENCIAL Nº 038/2022

#### ANEXO IV – MODELO DE ATESTADO DE CAPACITAÇÃO

Atestamos para os devidos fins que a empresa \_\_\_\_\_, inscrita no CNPJ sob nº \_\_\_\_\_, forneceu \_\_\_\_ (indicar o objeto fornecido) \_\_\_\_\_, e cumpriu fielmente com o solicitado por esta empresa.

Conforme o exposto, asseguramos que os \_\_\_\_ (indicar o objeto fornecido) \_\_\_\_ são de boa qualidade e total segurança.

Sem mais para o momento,

É o que nos cumpre informar.

\_\_\_\_\_ - \_\_\_\_\_, \_\_\_\_\_ de \_\_\_\_\_ de 2022

Local, data.

\_\_\_\_\_  
Assinatura e Cargo  
(Representante Legal)

**Obs:** Emitir em papel que identifique a empresa ou por carimbo que a identifique.



**MUNICÍPIO DE MIRADOURO**  
Praça Santa Rita nº 288 – Centro – Miradouro – Minas Gerais  
TEL. (032) 3753-1160 - CEP 36893-000

**ANEXO V**  
**DECLARAÇÃO DE CONDIÇÃO DE ME OU EPP**

A empresa \_\_\_\_\_, inscrita no CNPJ sob o nº \_\_\_\_\_, por intermédio de seu representante legal o(a) Sr. (a) \_\_\_\_\_, portador do Documento de Identidade nº \_\_\_\_\_, inscrito no CPF sob o nº \_\_\_\_\_, DECLARA, sob as penas da Lei, que cumpre os requisitos legais para qualificação como \_\_\_\_\_ (incluir a condição da empresa: Micro empresa (ME) ou Empresa de Pequeno Porte (EPP) , de acordo com o artigo 3º da Lei Complementar nº 123/2006 e que não está sujeita a quaisquer dos impedimentos do Parágrafo 4º deste artigo, estando apta a usufruir do tratamento favorecido estabelecido nos artigos 42 a 49 da citada Lei.

( ) Declaramos possuir restrição fiscal no (s) documento (s) de habilitação e pretendemos utilizar o prazo previsto no artigo 43, Parágrafo 1º da lei Complementar nº 123/06, para regularização, estando ciente que, do contrário, decairá o direito à contratação, estando sujeita às sanções previstas no artigo 81 da lei Federal nº 8.666/93.

Observação: Em caso afirmativo, assinalar a ressalva acima.

\_\_\_\_\_, \_\_\_\_ de \_\_\_\_\_ de 2022

(assinatura)

(nome do representante legal da empresa)



**MUNICÍPIO DE MIRADOURO**  
Praça Santa Rita nº 288 – Centro – Miradouro – Minas Gerais  
TEL. (032) 3753-1160 - CEP 36893-000

**ANEXO VI - FICHA CADASTRAL DA EMPRESA**

Razão Social:		
CNPJ:	Nome Fantasia:	Inscrição Estadual:
Telefone comercial:		E-mail:

**Endereço Principal (endereço constante no contrato social da empresa)**

Endereço:	
Cidade:	Estado:
Bairro:	CEP:

**Endereço de Correspondência** *Preencher somente se o endereço for diferente do endereço principal*

Endereço:	
Cidade:	Estado:
Bairro:	CEP:

**Responsável pela empresa** *Para assinatura de contratos*

Nome:		
E-mail:	Telefone:	Cargo/Depto:
CPF:	Identidade:	Órgão Expedidor:

**Responsável por pedidos** *Pessoa responsável de receber as requisições e despachar mercadorias*

Nome:		
E-mail:	Telefone:	Cargo/Depto:
CPF:	Identidade:	Órgão Expedidor:

***DEVEM SER PREENCHIDOS TODOS OS DADOS DESTA FICHA***

**Responsável credenciado Participante da Licitação**

Nome:		
E-mail:	Telefone:	Cargo/Depto:
CPF:	Identidade:	Órgão Expedidor:

<b>Dados Bancários</b>	
Banco Nº:        dv	
Agência Nº:	
Conta Corrente Nº:        dv	<b>Preencha a conta corrente no mesmo <u>CNPJ e Razão Social</u></b>

Local e data

NOME DA EMPRESA

---

Nome do representante Legal

Cargo

***DEVEM SER PREENCHIDOS TODOS OS DADOS DESTA FICHA***



## MUNICÍPIO DE MIRADOURO

Praça Santa Rita nº 288 – Centro – Miradouro – Minas Gerais

TEL. (032) 3753-1160 - CEP 36893-000

### SECRETARIA MUNICIPAL DE ADMINISTRAÇÃO PREGÃO PRESENCIAL Nº 038/2022

#### ANEXO VII - MINUTA DA ATA DE REGISTRO DE PREÇOS

ATA DE REGISTRO DE PREÇOS Nº \_\_\_\_/2022

PREGÃO PRESENCIAL Nº 038/2022

PROCESSO LICITATÓRIO Nº 086/2022

**ATA DE REGISTRO DE PREÇOS QUE ENTRE SI CELEBRAM A PREFEITURA MUNICIPAL DE MIRADOURO E A EMPRESA ....., VISANDO O FORNECIMENTO DE \_\_\_\_\_.**

Pela presente Ata de Registro de Preços, de um lado a **PREFEITURA MUNICIPAL DE MIRADOURO**, entidade jurídica de direito público interno, inscrito no CNPJ - Ministério da Fazenda sob o nº 17.947.623/0001-79, com sede à Praça Santa Rita nº 288 – Centro – Miradouro - MG. Neste ato representado pelo Prefeito Municipal Sr. **CLOVES DA SILVA BOTELHO**, brasileiro, casado, CPF sob nº 291.348.036-53, identidade 048128714 IFP RJ residente e domiciliado nessa cidade, doravante denominado CONTRATANTE, e de outro lado, a empresa \_\_\_\_\_, inscrita no CNPJ do MF sob nº \_\_\_\_\_, com sede à rua \_\_\_\_\_, nº \_\_\_\_\_, bairro \_\_\_\_\_, \_\_\_\_\_ - UF \_\_\_\_\_, neste ato representada na forma de seus atos constitutivos, adjudicatária do Pregão Presencial nº 038/2022, doravante denominada CONTRATADA, resolvem registrar os preços, com integral observância da Lei Federal nº 10.520 de 17 de julho de 2002, com aplicação subsidiária da Lei Federal nº 8.666/93, suas alterações, Lei Complementar 123/2006, Decreto Municipal nº 092/13, bem como as condições que constam do Pregão Presencial nº 038/2022, passando o Edital e a proposta da CONTRATADA, independentemente de sua transcrição, a fazer parte integrante e complementar este Instrumento, que regerá mediante cláusulas e condições seguintes:

#### **CLÁUSULA PRIMEIRA – DO OBJETO**

a) O objeto desta ATA é o Registro de Preço para eventual contratação de empresa para Aquisição de Materiais Odontológicos e Afins 2022, concomitante Pregão Presencial nº 038/2022.

b) Utilizarão o preço registrado as seguintes unidades:

b.1) Secretaria Municipal de Saúde,

#### **CLÁUSULA SEGUNDA - DA VALIDADE DO REGISTRO DE PREÇOS**

a) A presente Ata de Registro de Preços terá validade por 12 (doze) meses, iniciando-se em \_\_\_\_/\_\_\_\_/\_\_\_\_ (a partir da data de homologação do certame), encerrando-se em \_\_\_\_/\_\_\_\_/\_\_\_\_.

#### **CLÁUSULA TERCEIRA - PRAZO PARA ASSINATURA DA ATA DE REGISTRO DE PREÇOS**

a) A detentora da Ata de Registro de Preços, deverá assinar a ATA na PREFEITURA MUNICIPAL DE MIRADOURO, no Departamento de Licitação, na Praça Santa Rita, nº 288, Centro, Miradouro, dentro do prazo de 05 (cinco) dias úteis, a contar da sua convocação.



## **CLÁUSULA QUARTA – DA SOLICITAÇÃO E ENTREGA**

a) O fornecimento dos materiais deverá ocorrer semanalmente, todas as sextas-feiras diretamente nas escolas de acordo com cronograma de entrega da Secretaria Municipal de Educação para merenda escolar. No caso de entrega de cestas básicas deverão ser entregues em até 05 (cinco) dias a partir da “Autorização de Fornecimento” a ser emitida pelo Setor de Compras.

b) O fornecimento do objeto será parcelado, conforme necessidades das Secretarias requisitantes, mediante emissão de Autorização de Fornecimento do setor de compras, devendo os itens serem entregues no local a ser indicado na Autorização de Fornecimento (dentro do perímetro urbano de Miradouro).

b.1) A Autorização de Fornecimento deverá ser emitida pelo Setor de Compras, observando-se sempre as regras estabelecidas neste edital e na Ata de Registro de Preços e nos demais regulamentos legais que regem a matéria.

c) O Município se reserva no direito de rejeitar os itens fornecidos, caso esteja em desacordo com as especificações constantes do Edital ou da proposta comercial, cabendo à licitante contratada sua substituição imediatamente, sob pena de multa por atraso e/ou sua suspensão do contrato, sem prejuízo de outras penalidades aplicáveis.

d) Cada Autorização de Fornecimento conterá, no mínimo:

- d.1. Número da Autorização;
- d.2. Número da Ata registrada (ao qual vincula-se a presente Autorização de Fornecimento);
- d.3. Indicação da área solicitante;
- d.4. Indicação do nome da pessoa que receberá o item;
- d.5. Quantidade;
- d.6. Descrição;
- d.7. Valor;
- d.8. Local de entrega;
- d.9. Do recebimento;
- d.10. Dotação orçamentária;
- d.11. Nº do prévio-empenho;
- d.12. Local e data da autorização.

## **CLÁUSULA QUINTA - DOS REAJUSTES**

a) Decorrido o prazo de validade da proposta, os preços poderão ser revistos mediante requerimento formal da licitante contratada, que deverá atender as seguintes disposições:

a.1. Protocolo do requerimento, dirigido ao Prefeito Municipal, acompanhado de todos os documentos que comprovem o aumento, com planilhas de custos, tabela, além de outros que possam complementar o pedido;

a.2. Validade do preço reajustado a contar da data efetiva de protocolo do pedido, entendida assim como a data em que protocolou-se o último documento comprobatório da alteração de preços.

b) A revisão do preço poderá ser efetivada por iniciativa da Administração Municipal ou do detentor do registro, uma vez comprovado o desequilíbrio econômico-financeiro.

c) Em qualquer caso, a revisão aplicada não poderá ultrapassar o preço praticado no mercado e deverá manter a diferença apurada entre o preço originalmente constante da proposta e o preço de mercado vigente à época do registro.

d) Os preços registrados deverão ser revistos trimestralmente mediante a atualização da tabela e análise de mercado, sendo publicados em órgão oficial do município.

e) Caso haja a extinção da tabela referência ou ainda que a mesma não mais exista ou ainda ocorrência de fato superveniente e devidamente comprovado de que a utilização da tabela tornou-se impossível ou

insuficiente para a avaliação dos preços registrados, poderá ser adotado o preço apurado por meio de média aritmética entre os preços pesquisados dentre, no mínimo, três empresas do ramo, ou, caso não exista tal número, dentre as existentes.

f) Para o cumprimento da letra "e", o Depto. de Compras negociará diretamente com o detentor do registro, objetivando obter melhor preço sobre o preço "média aritmética", utilizando como parâmetro o percentual de desconto de mercado sobre a média.

#### **CLÁUSULA SEXTA - DAS CONDIÇÕES DE PAGAMENTO**

a) Será pago à adjudicatária os valores devidos pelo fornecimento à prazo, em até 30 (trinta) dias, a partir da apresentação da Nota Fiscal pela contratada e da comprovação e atestação pelo servidor encarregado da gestão do recebimento, sendo efetuada a retenção de tributos e contribuições sobre o pagamento a ser realizado, conforme determina a lei.

b) O pagamento será via Ordem Bancária, creditado na instituição bancária eleita pela adjudicatária, que deverá indicar na Nota Fiscal o banco, número da conta e agência com a qual opera. O município de Miradouro não efetuará pagamento por meio de títulos de cobrança bancária.

c) Qualquer erro ou omissão ocorridos na documentação fiscal será motivo de correção por parte da adjudicatária e haverá, em decorrência, suspensão do prazo de pagamento até que o problema seja definitivamente sanado.

d) A cada pagamento efetuado pela **Prefeitura Municipal de Miradouro-MG**, a adjudicatária deverá comprovar sua regularidade fiscal com o Sistema de Seguridade Social – INSS e FGTS. Tal comprovação será objeto de confirmação "ON-LINE", sendo suspenso o pagamento caso esteja irregular no referido sistema.

#### **CLÁUSULA SÉTIMA - DAS OBRIGAÇÕES DA CONTRATANTE**

Compete a CONTRATANTE:

a) Prestar as informações e os esclarecimentos que venham a ser solicitados pela CONTRATADA.

b) Pagar a importância correspondente ao fornecimento, no prazo contratado.

c) Acompanhar e fiscalizar a execução deste Contrato, através de um servidor especialmente designado, que anotará em registro próprio todas as ocorrências relacionadas com o mesmo.

#### **CLÁUSULA OITAVA - DAS OBRIGAÇÕES DA CONTRATADA**

Compete a CONTRATADA:

a) Reparar, corrigir, remover, reconstruir ou substituir, às suas expensas, no total ou em parte, o objeto deste Contrato em que se verificarem vícios, defeitos ou incorreções resultantes da aquisição do objeto.

b) Manter durante a execução deste Contrato todas as condições de habilitação e qualificação exigidas.

c) Apresentar à CONTRATANTE, a qualquer tempo, documentos que a mesma exigir.

d) Responder pelas despesas resultantes de quaisquer ações, demandas decorrentes de danos, seja por culpa sua ou quaisquer de seus empregados e prepostos, obrigando-se, outrossim, por quaisquer responsabilidades decorrentes de ações judiciais de terceiros, que lhes venham a ser exigidas por força de Lei, ligadas ao cumprimento do presente Contrato.

e) Fornecer, conforme exigência do edital e Autorização de Fornecimento.

#### **CLÁUSULA NONA - DO GESTOR**

a) O CONTRATANTE indica o Sr. \_\_\_\_\_, residente e domiciliada nesta cidade de Miradouro, como seu representante para acompanhamento e atualização do Registro de Preços, cabendo a CONTRATADA facilitar em todas as suas fases, o desempenho desta função e fornecer qualquer esclarecimento que lhe for solicitado.

Parágrafo único - Qualquer impedimento ao andamento dos serviços deverá ser comunicado no mesmo dia, por escrito, ao CONTRATANTE.

#### **CLÁUSULA DÉCIMA - DAS SANÇÕES ADMINISTRATIVAS**

a) O licitante que ensejar o retardamento da execução do certame, não mantiver a proposta, falhar ou fraudar na execução do contrato, entregar os equipamentos em desacordo com as especificações do edital, comportar-se de modo inidôneo, fizer declaração falsa ou cometer fraude fiscal, garantido o direito prévio da citação e da ampla defesa, ficará impedido de licitar e contratar com a Prefeitura Municipal de Miradouro, pelo prazo de até cinco anos, enquanto perdurarem os motivos determinantes da punição ou até que seja promovida a reabilitação perante a própria autoridade que aplicou a penalidade.

b) Em caso de inexecução parcial ou total das condições fixadas nesta licitação, erros ou atraso no fornecimento e quaisquer outras irregularidades, a Prefeitura Municipal de Miradouro poderá, isolada ou cumulativamente, garantida a prévia defesa, aplicar à adjudicatária as seguintes penalidades:

c) Advertência.

d) Multa de 1% (um por cento) ao dia sobre o valor mensal do contrato ou fornecimento pela recusa no fornecimento, até o limite de 20 (vinte) dias, o que ensejará cancelamento da autorização.

e) Multa de 10% (dez por cento) do valor do fornecimento caso a adjudicatária não cumpra com as obrigações assumidas, incluindo-se os prazos estabelecidos no item 12, salvo por motivo de força maior reconhecido pela Prefeitura Municipal de Miradouro.

f) As multas referidas neste item poderão ser descontadas no pagamento, ou cobradas judicialmente.

f.1) - As penalidades serão obrigatoriamente registradas no CRC.

f.2) – As aplicação de qualquer das penalidades previstas acima não isenta o licitante das demais penalidades legais previstas em lei, bem como, do amplo direito de devolução dos bens pela Prefeitura Municipal de Miradouro.

#### **CLÁUSULA DÉCIMA PRIMEIRA - DOS RECURSOS ORÇAMENTÁRIOS E FINANCEIROS**

a) As despesas decorrentes da aquisição, objeto desta ATA, correrão à conta de dotação orçamentária, observada a respectiva unidade orçamentária, conforme especificado na Autorização de Fornecimento, a ser emitida pelo Depto. de Compras.

#### **CLÁUSULA DÉCIMA SEGUNDA – DAS ALTERAÇÕES**

a) Esta ATA somente sofrerá alterações ante circunstâncias de fatos supervenientes, consoante disposições do art. 57 e 65 da Lei nº 8.666, de 1993 e suas alterações posteriores, por meio de Termo Aditivo, numerado em ordem crescente e publicado no quadro de avisos localizado no *hall* da Prefeitura de Miradouro.

#### **CLÁUSULA DÉCIMA TERCEIRA – DA RESCISÃO CONTRATUAL**

a) A inexecução total ou parcial desta ATA enseja a sua rescisão, com as consequências contratuais e as previstas em Lei ou regulamento, de acordo com os artigos 77 a 80 da Lei n.º 8.666/93.

**Parágrafo primeiro** - No caso do Inciso II do art. 79, deverá haver manifestação, por escrito, da parte interessada, com antecedência mínima de 30 (trinta) dias.

**Parágrafo segundo** - Por interesse da Administração, a presente ATA poderá ser rescindida, ficando a CONTRATANTE obrigada a comunicar à CONTRATADA, por escrito, e a rescisão se efetuará no prazo de 30 (trinta) dias, sem que caiba o direito de qualquer indenização à CONTRATADA, além do pagamento normal referente aos serviços prestados.

#### **CLÁUSULA DÉCIMA QUARTA – DOS CASOS OMISSOS**

a) Os casos omissos ou situações não explicitadas nas cláusulas deste Instrumento serão decididos pela CONTRATANTE, segundo as disposições contidas na Lei nº 8.666, de 1993 e suas alterações posteriores, demais regulamentos e normas administrativas, que fazem parte integrante desta ATA, independentemente de sua transcrição.

#### **CLÁUSULA DÉCIMA QUINTA – DO FORO**

a) Para dirimir qualquer questão oriunda da presente ATA, fica eleito o FORO DA COMARCA DE MIRADOURO, com exceção de qualquer outro, por mais privilegiado que seja.

b) E, por estarem assim, justos, combinados e contratados, em tudo quanto neste documento se contém, assinam-no em três vias de igual teor e forma, na presença das testemunhas abaixo, para que produza os seus jurídicos e legais efeitos.

Miradouro (MG), \_\_\_\_\_ de \_\_\_\_\_ de \_\_\_\_\_.

\_\_\_\_\_  
CLOVES DA SILVA BOTELHO  
PREFEITO MUNICIPAL DE MIRADOURO

\_\_\_\_\_  
A CONTRATADA  
REPRESENTANTE LEGAL NOMEADO

TESTEMUNHAS:

1 - \_\_\_\_\_ - CPF sob nº \_\_\_\_\_

2 - \_\_\_\_\_ - CPF sob nº \_\_\_\_\_



**MUNICÍPIO DE MIRADOURO**  
Praça Santa Rita nº 288 – Centro – Miradouro – Minas Gerais  
TEL. (032) 3753-1160 - CEP 36893-000

## ANEXO VIII – PROPOSTA ELETRÔNICA

### PASSO A PASSO

1 – Arquivo Zipado – Edital, Arquivos Eletrônicos, Manual para instalação do aplicativo

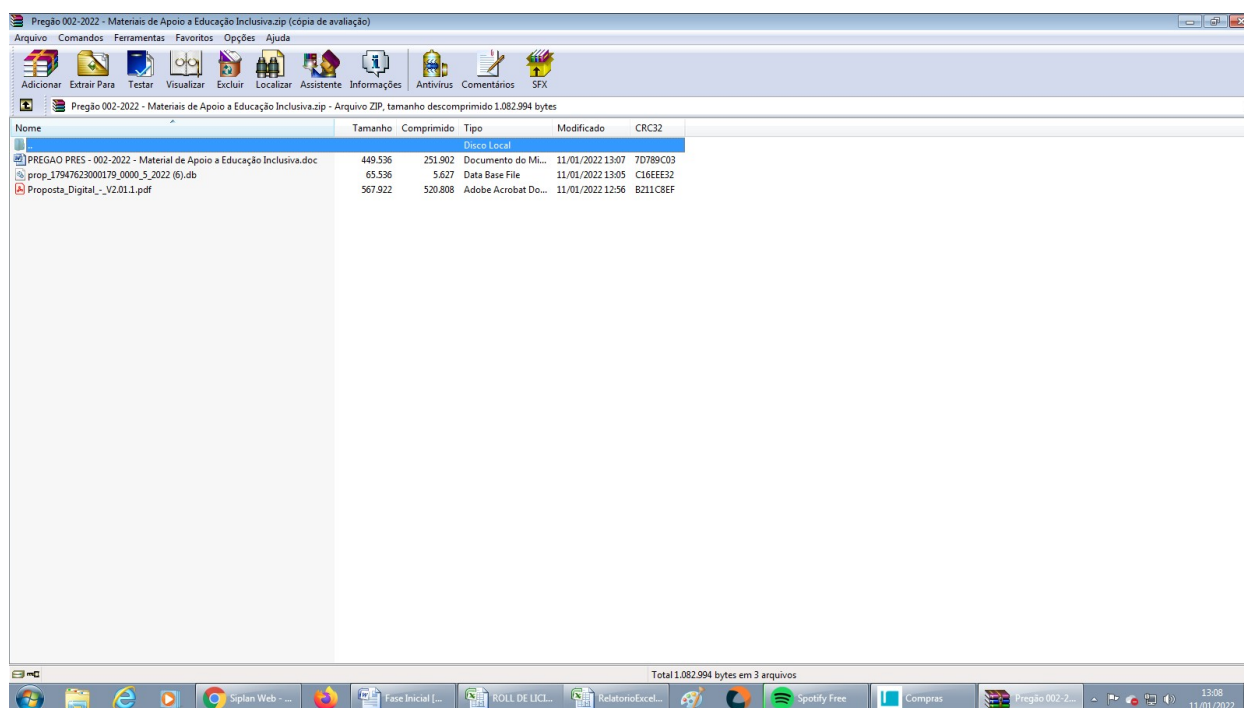

- Baixar Aplicativo de acordo com as instruções do arquivo Proposta Digital

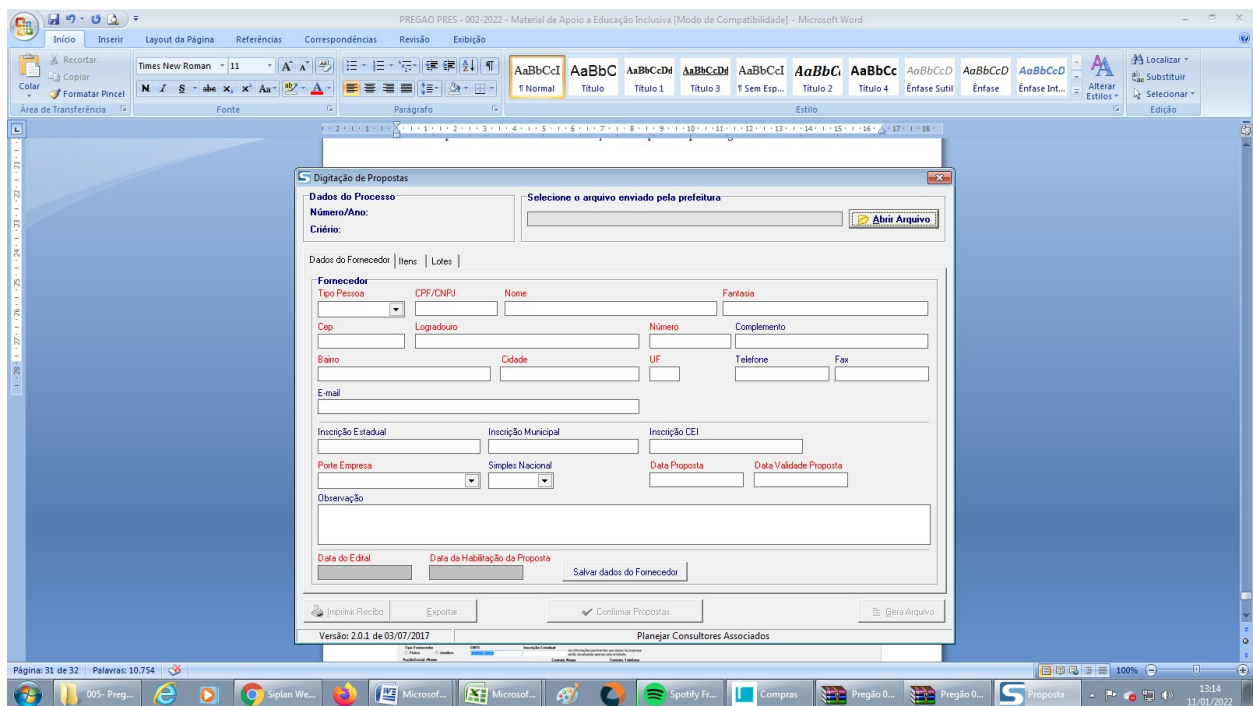

- Abrir o aplicativo digitação de propostas
- Lado direito no canto da tela ( Abrir Arquivo)
- Inserir o arquivo baixado
- Preencher dados e proposta

3 – Salvar o arquivo (pen drive)