



MUNICÍPIO DE MIRADOURO

Praça Santa Rita nº 288 – Centro – Miradouro – Minas Gerais
TEL. (032) 3753-1160 - CEP 36893-000

EDITAL DE PREGÃO PRESENCIAL Nº023/2022

PROCESSO Nº 050/2022

PREÂMBULO

A **Prefeitura Municipal de Miradouro**, com sede na Praça Santa Rita nº 192 – Centro – Miradouro - MG, inscrita no CNPJ sob o nº 17.947.623/0001-79, por meio do Pregoeiro Alessandra Romualdo Mendes e sua equipe de apoio, designada pela Portaria nº 036/2022, de 08/02/2022, torna público que, na data, horário e local abaixo indicados, fará realizar licitação na modalidade **PREGÃO PRESENCIAL**, conforme descrito neste Edital e seus Anexos, tornando público a abertura do Processo nº 050/2022, na modalidade **PREGÃO PRESENCIAL nº 023/2022, tipo menor preço**, regido pela Lei Federal nº 10.520 de 17 de julho de 2002, com aplicação subsidiária da Lei Federal nº 8.666/93, suas alterações, Lei Complementar 123/2006, Decreto Municipal nº 092/2013 e demais normas legais aplicáveis, bem como as condições estabelecidas neste Edital, sendo parte integrante os anexos deste, como se transcritos estivessem.

A) O Edital prevê o procedimento a ser observado pelo licitante em caso de dúvida de caráter técnico ou legal na interpretação de seus termos. A apresentação da proposta presume pleno conhecimento, entendimento e aceitação de todas as condições por parte da licitante e nos termos da lei, implica na sua aceitação automática, integral e irretratável, motivo por que, após este ato, a Administração não tomará conhecimento de qualquer reclamação da proponente, fundada em erro, omissão, obscuridade ou ilegalidade do Edital.

B) Data, horário e local para início da sessão pública:

SEDE DA PREFEITURA MUNICIPAL DE MIRADOURO

Endereço: Praça Santa Rita nº 192 – Centro – Miradouro - MG, 36.893-000

Data: 26 de Maio de 2022

Horário: 13:30 – HORÁRIO DE BRASÍLIA

C) Constituem anexos deste instrumento convocatório, dele fazendo parte integrante:

I - Modelo da Proposta de Preço.

II - Modelo de Carta de credenciamento.

III - Modelo de Declaração de Cumprimento do Disposto no Inciso XXXIII do art. 7º, da Constituição da República Federativa do Brasil.

IV - Modelo de Atestado de Capacitação.

V – Modelo de Declaração de Condição de ME ou EPP

VI – Ficha Cadastral

VII – Minuta da Ata de Registro de Preços

VIII – Proposta Eletrônica

D) Área Solicitante:



Secretaria Municipal de Ensino



Secretaria Municipal Administração



Secretaria Municipal de Saúde



Secretaria Municipal de Agricultura



Secretaria Municipal de Assistência Social



Secretaria Municipal de Obras

- ✓ Gabinete
- ✓ Secretaria Municipal de Fazenda
- ✓ Secretaria Municipal de Cultura, Turismo e Esporte.

EXCLUSIVO E REGIONALIZADO PARA ME, EPP E MEI CONFORME DISPÕE

**ART. 48 INC. I E III DA LEI COMPLEMENTAR Nº 123/2006, COM REDAÇÃO DADA PELA
LEI COMPLEMENTAR Nº147/2014 E SUAS ALTERAÇÕES POSTERIORES. E COM
AMPLA CONCORRÊNCIA PARA OS ITENS 6,7, 9, 10, 27, 28, 51, 53, 54, 119, 136, 142, 192.**

E) Poderão participar da presente licitação somente empresas que tenham sede municípios abrangidos pela Microrregião de Muriaé (segundo o IBGE), sendo eles: Antônio Prado de Minas, Barão de Monte Alto, Caiana, Carangola, Divino, Espera Feliz, Eugenópolis, Faria Lemos, Fervedouro, Miradouro, Mirai, Muriaé, Orizânia, Patrocínio do Muriaé, Pedra Dourada, Rosário da Limeira, São Francisco do Glória, São Sebastião da Vargem Alegre, Tombos e Vieiras.

1 - DO OBJETO

1.1 - O objetivo da presente licitação é o Registro de Preço para futuras e eventuais contratações de empresa para Aquisição de Materiais de Construção e Madeiras, conforme condições descritas neste edital e seus anexos.

Nº Item	Cód.	Descrição	Und.	Qtd.	Vlr. Unit.	Vlr. Tot.
0001	3609	Abafador de ouvido - tipo concha	UN	30,0000	39,8333	1.195,00
0002	3631	Abraçadeira rosca sem fim , 1/2" a 3/4" - Inca ou Similar	UN	330,0000	5,1000	1.683,00
0003	3718	Aduela de Angelin 13cm c/ alisar	JG	145,0000	268,7333	38.966,33
0004	3821	Alicate Universal 8"	UN	43,0000	40,1667	1.727,17
0005	0031	ANCINHO	UN	145,0000	17,7333	2.571,33
0006	3953	Arame Farpado 250m	RL	72,0000	480,0000	34.560,00
0007	10332	Arame Farpado 500 M	M	62,0000	666,6667	41.333,34
0008	0030	ARCO DE SERRA	UN	115,0000	30,4667	3.503,67
0009	3973	Areia Lavada fina	T	980,0000	103,3333	101.266,63
0010	3974	Areia Lavada grossa	T	960,0000	103,3333	99.199,97
0011	3978	ARGAMASSA AC-I - 20kg	SC	1.030,0000	14,7667	15.209,70
0012	4015	Arruela 5/16 Galvanizada	UN	220,0000	0,1933	42,53
0013	10197	Barra roscada zincada 1/4 x 1 mt	UN	270,0000	6,6167	1.786,51
0014	10201	Barra Roscada Zincada 3/8 x 1 mt	UN	270,0000	13,1333	3.545,99
0015	10202	Barra Roscada Zincada 5/16 x 1 mt	UN	270,0000	9,1333	2.465,99
0016	10205	Basculante 40 x 40 aluminio com vidro	UN	50,0000	63,7000	3.185,00
0017	10203	Basculante 60 x 60 aluminio com vidro	UN	50,0000	101,7000	5.085,00
0018	10204	Basculante 80 x 80 aluminio com vidro	UN	50,0000	127,8333	6.391,67
0019	10209	Bloco de cimento 09x19x39 Estrutural - Conforme NBR 71 73	UN	2.150,0000	1,7167	3.690,91
0020	10206	Bloco de cimento 09x19x39 Vedação - Conforme NBR 71 73	UN	2.150,0000	1,7167	3.690,91
0021	10211	Bloco de cimento 14x19x39 Estrutural - Conforme NBR 71 73	UN	2.150,0000	2,5367	5.453,91
0022	10207	Bloco de cimento 14x19x39Vedação - Conforme NBR 71 73	UN	2.150,0000	2,5367	5.453,91
0023	10212	Bloco de cimento 19x19x39 Estrutural - Conforme NBR 71 73	UN	2.150,0000	2,7700	5.955,50
0024	10208	Bloco de cimento 19x19x39 Vedação - Conforme NBR 71 73	UN	2.150,0000	2,7700	5.955,50
0025	4385	Bota de borracha branaca - vulcabras ou similar	PR	375,0000	60,4667	22.675,01
0026	4399	Botina Segurança em Raspa Sola PVC sem cardaço, tamanho variado (tipo trabalhador) - CA 11380 ou	PR	530,0000	84,0000	44.520,00

		similar				
0027	2834	BRITA Nº 0	T	960,0000	158,3333	151.999,97
0028	2812	BRITA Nº 1	T	910,0000	158,3333	144.083,30
0029	4586	Cabo de Picareta	UN	140,0000	21,5167	3.012,34
0030	4605	Cabo para enxada	UN	140,0000	14,8333	2.076,66
0031	4631	Cadeado Nº 20 -Papaiz, Pado ou similar	UN	64,0000	21,1667	1.354,67
0032	4634	Cadeado Nº 40 -Papaiz, Pado ou similar	UN	64,0000	43,5000	2.784,00
0033	4648	Caibro de Eucalipto 4x7	M3	410,0000	6,2000	2.542,00
0034	10213	Caixa d'água - Capacidade 310 litros	UN	45,0000	222,5000	10.012,50
0035	4663	Caixa d'agua polietileno 1000 litros	UN	28,0000	458,4000	12.835,20
0036	4665	Caixa d'agua polietileno 500 litros	UN	41,0000	274,9667	11.273,63
0037	4678	Caixa de Descarga	UN	130,0000	47,6667	6.196,67
0038	4723	CAL PARA MASSA 15Kg	SC	360,0000	14,8667	5.352,01
0039	4774	Camara de Ar para carrinho de mão	UN	110,0000	27,3667	3.010,34
0040	4889	Capa de chuva forrada comprida c/ manga ref.94/96/98	UN	280,0000	35,7000	9.996,00
0041	4939	Carrinho de mão	UN	60,0000	227,6333	13.658,00
0042	5047	Cavadeira Articulada com cabo - tramontina ou similar	UN	80,0000	80,5000	6.440,00
0043	5050	Cavadeira simples de aço e cabo - tramontina ou similar	UN	80,0000	82,5000	6.600,00
0044	5092	Cerâmica PEI 5 - branca	M2	630,0000	34,1000	21.483,00
0045	5117	Chave de boca jogo com 12 peças	JG	13,0000	128,6333	1.672,23
0046	5118	Chave de fenda 1/4 x 6	UN	24,0000	10,7667	258,40
0047	10214	Chave de fenda 1/8 x 4	UN	24,0000	10,4333	250,40
0048	5120	Chave de fenda 3/16 x 4	UN	24,0000	9,2667	222,40
0049	5121	Chave de fenda 5/16 x 8	UN	24,0000	16,1333	387,20
0050	5134	Chibanca com cabo - tramontina ou similar	UN	100,0000	89,4667	8.946,67
0051	5159	CIMENTO CPII- E-32 ULTRA-FORTE	SC	2.130,0000	31,1333	66.313,93
0052	1652	COLHER DE PEDREIRO	UN	35,0000	34,2667	1.199,33
0053	10176	Concreto Usinado Estrutural - Com FCK 20 MPA	M3	420,0000	387,3333	162.679,99
0054	10183	Concreto Usinado Estrutural - Com FCK 30MPA	M3	335,0000	431,5833	144.580,41
0055	5464	Corrente Galvanizada nº 4 mm	M	390,0000	15,7667	6.149,01
0056	10215	Desempenadeira de aço dentada	UN	36,0000	11,1000	399,60
0057	5539	Desempenadeira de plastico	UN	35,0000	15,7667	551,83
0058	5624	Disco de corte 10" x 7/8 (2 telas)	UN	140,0000	17,0667	2.389,34
0059	5621	Disco de corte 12" X 3/4 (2 telas)	UN	140,0000	19,1000	2.674,00
0060	5623	Disco de corte 4.1/2 X 7/8 (2 telas)	UN	140,0000	5,1167	716,34
0061	5625	Disco de corte 7" x 7/8 (2 telas)	UN	140,0000	10,2167	1.430,34
0062	5626	Disco de corte p/inox 7"	UN	140,0000	9,0500	1.267,00
0063	5627	Disco de Desbaste 4,5"	UN	140,0000	8,8167	1.234,34
0064	5628	Disco de Desbaste 7"	UN	140,0000	15,8667	2.221,34
0065	5633	Disco diamantado 105mm segmentado corte a seco	UN	140,0000	30,7667	4.307,34
0066	5634	Disco diamantado 110mm segmentado corte a seco	UN	140,0000	33,5000	4.690,00
0067	5636	Disco diamantado universal 110mm segmentado	UN	140,0000	41,1000	5.754,00
0068	5638	Disco para serra marmore corte em madeira	UN	140,0000	17,0000	2.380,00
0069	10217	Dobradiça 3,5 zincada	UN	130,0000	5,7500	747,50
0070	5679	Dobradiça Porteira N3	UN	70,0000	26,3667	1.845,67
0071	10218	Eletroduto 2.5/46	UN	240,0000	28,5833	6.859,99
0072	10219	Eletroduto 3.25/46	UN	240,0000	28,5833	6.859,99
0073	5814	Enxada 2 1/2 Libra Boca Lartga com Cabo Alpe ou Similar	UN	153,0000	52,0667	7.966,21
0074	5816	Enxada 3 libras	UN	75,0000	55,4000	4.155,00
0075	5818	Enxada com cabo	UN	75,0000	67,0667	5.030,00
0076	10221	Escada 7 degraus de aluminio	UN	12,0000	276,8000	3.321,60
0077	10376	Escada de alumínio 5 degraus.	UN	30,0000	202,7000	6.081,00

0078	10377	Escada Extensível Rebitada Laranja Úteis 6.95x12m com 38 Degraus com trava de segurança - Especificações Técnicas: Altura aberta: 12m. Altura fechada: 6,95m. Quantidade de degraus úteis: 38. Tipo de degrau: redondo. Carga de trabalho: 120kg. Cor: laranja	UN	2,0000	2.763,0333	5.526,07
0079	10222	Esguicho para mangueira - tipo Revolver CR	UN	50,0000	41,7333	2.086,67
0080	6002	Facão Carreiro Medio 14"	UN	35,0000	25,5000	892,50
0081	6025	FECHADURA EXTERNA	UN	50,0000	75,5667	3.778,34
0082	6026	Fechadura Interna	UN	50,0000	55,8333	2.791,67
0083	6027	Fechadura WC	UN	50,0000	55,7333	2.786,67
0084	6302	Foice	UN	80,0000	55,4000	4.432,00
0085	10333	Forro Pvc - Fornecimento de forro PVC com isopor ou manta térmica com lã de vidro, medidas aproximadas : 3,30 x 3,20 metros (margem de erro)	M3	300,0000	85,0000	25.500,00
0086	6420	Garraão Térmico de 5 lts	UN	53,0000	50,4333	2.672,96
0087	6438	Gesso Pacote 1kg	UN	200,0000	4,0000	800,00
0088	10223	Grampo para cerca	UN	160,0000	22,7000	3.632,00
0089	6702	Janela de Lata 1.00 X 1.00	UN	25,0000	302,1667	7.554,17
0090	6703	Janela de Lata 1.00 X 1.20	UN	24,0000	313,5000	7.524,00
0091	6877	Lâmina de 2 pontas para Roçadeira	UN	310,0000	37,2333	11.542,32
0092	10189	Lápis de Pedreiro - Caixa de lápis de pedreiro de uso profissional, cor sem preferência, que possua grafite de cor escura e de fácil visualização, podendo ser aplicado em cimento, alvenaria, superfícies pintadas, plásticos, gesso e muita outra. Contendo as seguintes características : Mina no formato retangular; traço escuro de fácil aplicação e visualização ; formato ovalado.	UN	30,0000	2,9500	88,50
0093	7018	Lente para óculos de solda	UN	20,0000	4,4667	89,33
0094	7057	Lima chata R & F , Wonder ou Similar	UN	30,0000	16,4667	494,00
0095	7058	Lima de 3 Quinas para Serrote K & F , Wonder ou Similar	UN	30,0000	19,0333	571,00
0096	7077	Linha de Pedreiro - Rolo de 100 mts	UN	20,0000	10,4333	208,67
0097	10224	Lixa de ferro n 100	UN	100,0000	4,1333	413,33
0098	10225	Lixa de ferro n 120	UN	100,0000	4,1333	413,33
0099	10226	Lixa de ferro n 80	UN	140,0000	4,8333	676,66
0100	10227	Lona plástica 4 x 1 mts - Preta/branca	M	1.350,0000	9,0333	12.194,96
0101	10228	Lona plástica 6 x 1 mts - Preta/branca	M	1.350,0000	16,1333	21.779,96
0102	10229	Lona plástica 8 x 1 mts - Preta/branca	M	1.350,0000	22,4000	30.240,00
0103	10175	Lona Plástica pesada Preta 8 x 50 mt 150 micas	M	1.350,0000	13,9333	18.809,96
0104	7178	Luva de latex forrada	PR	100,0000	13,0333	1.303,33
0105	2329	LUVA DE RASPA	PR	250,0000	15,8667	3.966,68
0106	7192	Luva Latex azul lisa	PR	150,0000	9,6333	1.445,00
0107	7220	Luvas de vaqueta - Luva de segurança, confeccionada em vaqueta de couro na palma e dorso, tira de reforço externo entre o polegar e o indicador, elástico para ajuste no dorso. Aprovado pela Secretaria do Trabalho – Ministério da Economia, com CA (Certificado de Aprovação). Tamanhos: P, M, G e GG	PR	300,0000	27,0333	8.109,99
0108	7251	Madeira p/ Escoramento de Eucalipto 6m	UN	380,0000	14,3333	5.446,65
0109	7254	Madeirit 2,20x1,10x0,06	UN	170,0000	63,1667	10.738,34
0110	7253	Madeirit 2,20x 1,10x 0,11	UN	170,0000	110,9667	18.864,34
0111	10230	Mangueira de jardim 1/2	M	1.450,0000	7,1000	10.295,00
0112	7276	Mangueira de Nível (metro)	M	100,0000	3,6333	363,33
0113	7359	Marreta de 1 KG com Cabo	UN	40,0000	30,4000	1.216,00
0114	7364	Martelo Grande nº 27	UN	40,0000	38,6000	1.544,00
0115	7365	Martelo Medio Nº 25	UN	40,0000	37,1667	1.486,67
0116	10372	Moeirão para cerca de Eucalipto tratado - Tamanho 2,20 metros e espessura de 4 a 6 cm	UN	310,0000	11,0000	3.410,00
0117	10373	Moeirão para cerca de Eucalipto tratado - Tamanho 2,20 metros e espessura de 6 a 8 cm	UN	310,0000	21,0000	6.510,00

0118	10374	Moeirão para cerca de Eucalipto tratado - Tamanho 2,20 metros e espessura de 8 a 10 cm	UN	310,0000	26,0000	8.060,00
0119	7551	Mourão Concreto/Alambrado 13x13x3,20 com furo 3/8, Ferragem 5.0	UN	171,0000	213,7500	36.551,25
0120	7606	Nível de mão madeira	UN	40,0000	24,0667	962,67
0121	7646	ÓCULOS DE PROTEÇÃO	UN	150,0000	10,4333	1.565,00
0122	7739	Pá Boca quadrada com cabo	UN	100,0000	62,1667	6.216,67
0123	7740	Pá Boca redonda com cabo	UN	100,0000	60,5000	6.050,00
0124	7864	Parafuso 8,5x50	UN	250,0000	1,4000	350,00
0125	7867	Parafuso francês 1/4 X 1	UN	250,0000	0,6167	154,18
0126	7868	Parafuso francês 1/4 X 2	UN	250,0000	0,9167	229,18
0127	7869	Parafuso francês 1/4 X 3	UN	250,0000	0,9833	245,83
0128	7870	Parafuso francês 3/8 X 6	UN	250,0000	4,1167	1.029,18
0129	7871	Parafuso francês 3/8 X 8	UN	250,0000	5,6667	1.416,68
0130	7872	Parafuso francês 5/16 X 3	UN	250,0000	1,6333	408,33
0131	7873	Parafuso francês 5/16 X 4	UN	250,0000	1,8167	454,18
0132	7874	Parafuso francês 5/16 X 5	UN	250,0000	2,1167	529,18
0133	7875	Parafuso francês 5/16 X 6	UN	250,0000	4,1500	1.037,50
0134	7939	Peças de eucalipto 7x11	M	250,0000	13,9333	3.483,33
0135	7940	Peças de eucalipto 7x7	M	250,0000	9,3333	2.333,33
0136	7953	Pedra Pé-de-moleque	M3	260,0000	155,0000	40.300,00
0137	7963	Peneira Fina - Grande N ° 55	UN	40,0000	28,0333	1.121,33
0138	7964	Peneira Grossa - Grande N ° 55	UN	40,0000	28,0333	1.121,33
0139	7981	Perneira de Proteção para trabalhos com Roçadeira (caneleira)	UN	45,0000	55,5667	2.500,50
0140	7991	Picareta com Cabo	UN	100,0000	69,3667	6.936,67
0141	8345	Pneu para carrinho de mão	UN	80,0000	54,7333	4.378,66
0142	8353	Pó-de-pedra	M3	690,0000	130,0000	89.700,00
0143	10375	Pontaleta de Eucalipto com 4 m x 6 cm x 6 cm	UN	150,0000	37,0000	5.550,00
0144	10356	Pontaleta de Pinus com 3m x 6cm x 6cm	UN	150,0000	34,0000	5.100,00
0145	8368	Porca 5/16 Galvanizada	UN	150,0000	0,2300	34,50
0146	8380	Porta de Lata 0,60 x2,10	UN	50,0000	393,6333	19.681,67
0147	8381	Porta de Lata 0,70 x2,10	UN	50,0000	393,6333	19.681,67
0148	8383	Porta lisa 0,60x2,10 pintura	UN	50,0000	144,6333	7.231,67
0149	8369	Porta lisa 0,70x2,10 pintura	UN	50,0000	144,6333	7.231,67
0150	8370	Porta lisa 0,80x2,10 pintura	UN	50,0000	144,6333	7.231,67
0151	8386	Porta sanfonada de 60cm	UN	50,0000	132,4000	6.620,00
0152	8387	Porta sanfonada de 70cm	UN	50,0000	147,2667	7.363,34
0153	8388	Porta sanfonada de 80 cm	UN	50,0000	172,9500	8.647,50
0154	10357	Pranchão de Eucalipto com 4 metros de comprimento , 30 cm de largura e 6 cm de espessura	UN	155,0000	181,3000	28.101,50
0155	8438	Prego 12x12 c/c	KG	100,0000	40,8000	4.080,00
0156	8440	PREGO 15x15 c/c	KG	100,0000	31,1667	3.116,67
0157	8441	PREGO 17x21 c/c	KG	100,0000	22,7333	2.273,33
0158	8443	Prego 17x27 c/c	KG	100,0000	22,7333	2.273,33
0159	8445	PREGO 18x30 c/c	KG	100,0000	22,7333	2.273,33
0160	8446	Prego 19x36 c/c	KG	100,0000	22,7333	2.273,33
0161	8449	Prego 25x72 c/c	KG	100,0000	31,7333	3.173,33
0162	10165	Prego Aço Polido com Cabeça 15 x 18 cm (1 1/2 x 13)	KG	100,0000	42,1333	4.213,33
0163	8452	Prego Telheiro	UN	100,0000	15,5667	1.556,67
0164	10358	Régua de Eucalipto - Tamanho 12 cm de largura e 2,5 cm de espessura	M	250,0000	9,5000	2.375,00
0165	8683	REJUNTAMENTO PARA CERÂMICA	KG	200,0000	9,2000	1.840,00
0166	10231	Revestimento para parede	M2	300,0000	34,7000	10.410,00
0167	8755	Revestimento pastilha para parede	M2	300,0000	47,6000	14.280,00
0168	10359	Ripa de Madeira para telhado Colonial com 4 M x	M	300,0000	3,1500	945,00

		1,5 cm				
0169	10360	Ripa de madeira para telhado de amianto com 6 cm x 2,5 cm	M	300,0000	5,4000	1.620,00
0170	8759	Ripão de eucalipto 2,5x15	M	270,0000	4,9167	1.327,51
0171	8760	Ripão de eucalipto 2,5x7	M	270,0000	4,6833	1.264,49
0172	8781	Roda com Pneu camara	UN	110,0000	67,2667	7.399,34
0173	10156	Sarrafo 2,5 x10 cm em maçaranduba , Angelim ou equivalente	M	175,0000	16,0000	2.800,00
0174	10152	Sarrafo 2,5 x 7,5 cm em Pinus , Mista ou equivalente.	M	175,0000	13,0000	2.275,00
0175	9004	Serrote 22"	UN	40,0000	79,4000	3.176,00
0176	10378	Tábua de madeira tipo " Angelin - Pedra " c/ 0,20 cm de largura e 3 m de comprimento	UN	240,0000	128,5000	30.840,00
0177	10379	Tábua de madeira tipo " Angelin - Pedra " c/ 0,30 cm de largura e 3 m de comprimento	UN	240,0000	192,5000	46.200,00
0178	10361	Tábua de madeira tipo Eucalipto com 0,20 cm de largura , 3 metros de comprimento e 2,5 cm de espessura.	UN	260,0000	38,0000	9.880,00
0179	10362	Tábua de madeira tipo Eucalipto com 0,30 cm de largura , 3 metros de comprimento e 2,5 cm de espessura.	UN	260,0000	57,5000	14.950,00
0180	9219	Tábua de Madeira tipo Pinus c/ 0,20cm	M3	270,0000	24,3667	6.579,01
0181	9220	Tábua de Madeira tipo Pinus c/ 0,30cm	M3	270,0000	41,4000	11.178,00
0182	10363	Tábua de madeira tipo Roxinho com 0,20 cm de largura , 3 metros de comprimento e 2,5 cm de espessura.	UN	240,0000	137,5000	33.000,00
0183	10364	Tábua de madeira tipo Roxinho com 0,30 cm de largura , 3 metros de comprimento e 2,5 cm de espessura.	UN	240,0000	204,0000	48.960,00
0184	10365	Tábua de Pinus com 10 cm de largura , 2,5 cm de espessura e 3 metros de comprimento	UN	210,0000	15,5000	3.255,00
0185	10366	Tábua de Pinus com 15 cm de largura , 2,5 cm de espessura e 3 metros de comprimento	UN	210,0000	23,5000	4.935,00
0186	10367	Tábua de Pinus com 20 cm de largura , 2,5 cm de espessura e 3 metros de comprimento	UN	210,0000	32,5000	6.825,00
0187	10368	Tábua de Pinus com 25 cm de largura , 2,5 cm de espessura e 3 metros de comprimento	UN	210,0000	42,5000	8.925,00
0188	10171	Tábua não Aparelhada 2,5 m x 30 cm em maçaranduba, Angelim ou equivalente	M3	240,0000	52,5000	12.600,00
0189	9230	Talhadeira Grande 12	UN	40,0000	21,0667	842,67
0190	9238	Tanque duplo em fibra 100x50cm	UN	40,0000	141,6000	5.664,00
0191	9336	TELHA DE FIBROCIMENTO 2,44x0,50x4	UN	740,0000	27,0667	20.029,36
0192	9339	Telha de fibrocimento 2,44x1,10x5	UN	740,0000	71,0333	52.564,64
0193	9382	Tijolos 19 x19 x 09	UN	2.900,0000	0,9233	2.677,57
0194	9580	Torquesa de 12"	UN	40,0000	38,0667	1.522,67
0195	9610	Trena de 30 mts	UN	20,0000	36,2667	725,33
0196	10232	Trena de 50 mts	UN	20,0000	56,8333	1.136,67
0197	9609	Trena de 5 mts	UN	20,0000	26,6000	532,00
0198	9738	Vaso sanitário convencional 39x39x52cm	UN	35,0000	273,8333	9.584,17
0199	10370	Viga de Eucalipto 6 x 12 - Peça com 4 metros de comprimento	UN	200,0000	74,0000	14.800,00
0200	10371	Viga de Eucalipto 6 x 16 - Peça com 4 metros de comprimento	UN	200,0000	97,0000	19.400,00

Total Geral ==> 2.365.727,49

1.2 - Os anexos fazem parte deste edital, como se transcritos estivessem.

2 - CONDIÇÕES DE PARTICIPAÇÃO

2.1 - Poderão participar deste PREGÃO PRESENCIAL as pessoas jurídicas que atenderem a todas as exigências constantes deste edital e seus anexos, sendo vedada a participação dos interessados que se encontrarem sob falência decretada, concordatárias, empresas estrangeiras que não estejam regularmente

estabelecidas no País, nem aqueles que estejam com o direito suspenso de licitar e contratar com a Administração Pública.

NOTA EXPLICATIVA: Considerando que é ato discricionário da Administração diante da avaliação de conveniência e oportunidade no caso concreto; e considerando que existem no mercado diversas empresas com potencial técnico, profissional e operacional suficiente para atender satisfatoriamente às exigências previstas neste edital, entende-se que é conveniente a vedação de participação de empresas em “consórcio” no Pregão em tela.

2.2 - Endereço para envio dos envelopes:

Prefeitura Municipal de Miradouro (Departamento de Licitação), a Praça Santa Rita nº 192 – Centro – Miradouro – MG, CEP: 36.893-000.

2.2.1 - A PREFEITURA MUNICIPAL DE MIRADOURO não se responsabilizará por envelopes “Documentação” e “Proposta de Preço” endereçados via postal ou por outra forma, entregues em local diverso da Prefeitura Municipal de Miradouro, e que, por isso, não cheguem na data e horário previstos no preâmbulo deste instrumento convocatório.

2.3 - Aviso deste instrumento convocatório permanecerá afixada no quadro de avisos localizado na Sede da Prefeitura Municipal de Miradouro e poderá ser obtido junto ao Depto. de Licitação, a na Praça Santa Rita nº 192 – Centro – Miradouro -MG, no horário de 8:00 às 11:00 horas e 12:30 às 15:30 horas, ao custo gratuito.

2.4 - As empresas e/ou representantes que adquirirem o instrumento convocatório via *internet* ou junto ao Depto. de Licitação se obrigam a acompanhar as publicações no site do Departamento de Licitação, com vista a possíveis alterações e avisos.

3 - DA REPRESENTAÇÃO E DO CREDENCIAMENTO

3.1 - Os documentos a seguir solicitados poderão ser apresentados em original, em cópia autenticada por Cartório ou publicação em órgão da imprensa oficial ou cópia simples acompanhada do respectivo original para conferência pelo Pregoeiro ou Comissão de Apoio e entregues ao Pregoeiro **FORA DOS ENVELOPES** "Proposta de Preços" e/ou "Documentação para Habilitação".

3.1.1 - Durante o credenciamento, a empresa deverá informar a chave de validação, caso apresente a proposta eletrônica que é gerada no cabeçalho da proposta impressa.

3.2 - Os representantes das pessoas jurídicas serão credenciados pelo Pregoeiro e deverão apresentar procuração, através de instrumento público ou particular com firma reconhecida, que lhes confira poderes para oferecer lances, negociar preços e praticar todos os demais atos pertinentes ao certame, em nome do proponente. Em ambos os casos (representação pelo sócio ou por procurador), deverá ser apresentada cópia do Estatuto ou Contrato Social, no qual estejam expressos os poderes do representante/outorgante.

3.3 - O representante, sendo sócio, proprietário, dirigente ou assemblado da empresa proponente, deverá apresentar cópia do respectivo Estatuto, Contrato Social ou Registro de Firma Individual, no qual estejam expressos seus poderes.

3.4 - Além do instrumento de mandato, deverão apresentar obrigatoriamente cédula de identidade ou documento equivalente.

3.5 - Caso não apresente os documentos citados nestes sub-itens (3.1, 3.2, 3.3, 3.4 e 3.5), o proponente não poderá formular ofertas e lances de preços (permanecendo neste caso, os preços constantes na proposta escrita) e praticar os demais atos pertinentes ao certame tais como acarretará a perda do direito de interposição de recurso com relação aos atos praticados durante a sessão em que não estiver presente o referido representante.

3.6 - O Modelo da Carta de Credenciamento encontra-se no **Anexo II**.

3.7 - Cada credenciado poderá representar uma única licitante.

3.8 - No ato da fase de “Credenciamento”, o representante credenciado declarará que cumpre plenamente os requisitos exigidos para habilitação na licitação, e que não está impedida de participar de licitações e

de contratar com a Administração Pública em razão de penalidades, nem fatos impeditivos de sua habilitação.

3.8.1 - A declaração que se refere o item 3.8 será formulada pelo Pregoeiro, e assinada pelos representantes credenciados no presente certame.

3.9 - As Microempresas (ME) e Empresas de Pequeno Porte (EPP) que quiserem usufruir dos benefícios concedidos pela Lei Complementar nº 123/2006, deverão apresentar declaração juntamente com o credenciamento, conforme modelo no Anexo III, de que cumprem os requisitos legais para a qualificação como microempresa ou empresa de pequeno porte, estando aptas a usufruir do tratamento favorecido estabelecido nos arts. 42 a 49 da referida Lei Complementar.

3.9.1 – Para a comprovação da declaração constante no item 3.8, a licitante deverá, também, apresentar:

a) quando a empresa for optante pelo Simples Nacional: comprovante da opção pelo simples obtido no sítio da Secretaria da Receita Federal;

b) quando a empresa não for optante pelo Simples Nacional: prova através de documento expedido através da junta comercial (certidão simplificada de Micro Empresa ou Empresa de Pequeno Porte) ou Balanço Patrimonial e Demonstração do Resultado do Exercício – DRE, comprovando ter receita bruta dentro dos limites estabelecidos nos incisos I e II, do artigo 3º da lei complementar nº 123/2006.

4 - DA FORMA DE APRESENTAÇÃO DAS PROPOSTAS DE PREÇOS E DOS DOCUMENTOS DE HABILITAÇÃO

4.1 - A sessão para recebimento e abertura dos envelopes contendo a Proposta de Preços e os Documentos de Habilitação será pública, dirigida por um Pregoeiro.

4.2 - No dia, hora e local designados, o interessado ou seu representante legal deverá comprovar por meio de instrumento próprio, poderes para formulação de ofertas e lances verbais, e demais atos inerentes ao certame, conforme item 3, deste Edital.

4.3 - Aberta à sessão, a Proposta de Preços e a Documentação de Habilitação deverão ser apresentados separadamente, em envelopes fechados, com os seguintes dizeres:

<p>ENVELOPE Nº 1 – PROPOSTA DE PREÇOS PREFEITURA MUNICIPAL DE MIRADOURO-MG PREGÃO PRESENCIAL Nº 023/2022 ABERTURA DA SESSÃO DIA 26 DE MAIO DE 2022 ÀS 13:30 HORAS RAZÃO SOCIAL DA EMPRESA CNPJ SOB Nº:</p>
--

<p>ENVELOPE Nº 2 – DOCUMENTOS DE HABILITAÇÃO PREFEITURA MUNICIPAL DE MIRADOURO-MG PREGÃO PRESENCIAL Nº 023/2022 ABERTURA DA SESSÃO DIA 26 DE MAIO DE 2022 ÀS 13:30 HORAS RAZÃO SOCIAL DA EMPRESA CNPJ SOB Nº:</p>

4.4 - Declarado o encerramento para recebimento de envelopes, nenhum outro será aceito.

4.5 - Abertos, inicialmente os envelopes contendo as Propostas de Preços será feita a sua conferência e posterior rubrica.

4.6 - Os envelopes contendo os Documentos de Habilitação somente serão abertos na forma descrita no item 7.9 deste Edital.

5 - DA PROPOSTA DE PREÇOS

5.1 - 5.1 - A Proposta de Preços deverá ser impressa, conforme modelo Anexo II, em papel timbrado do proponente, em língua portuguesa, salvo quanto a expressões técnicas de uso corrente, redigida com clareza, sem emendas, rasuras, devidamente datada, assinada e rubricada, pelo sócio da empresa ou representante devidamente qualificado, sob pena de desclassificação.

5.1.1 – As participantes deverão apresentar juntamente com a proposta escrita (Conforme modelo anexo) a proposta eletrônica impressa . O arquivo eletrônico será disponibilizado junto ao Edital no site da instituição www.miradouro.mg.gov.br (Vide passo a passo descrito no anexo VIII do edital).

5.2 - A Proposta de Preços deverá conter:

5.2.1 - Cotação de preços em moeda corrente nacional, expressos em algarismos.

5.2.2 - Marca e/ou Fabricante do objeto; Preço unitário, total e global do objeto, cotado conforme modelo de planilha de preços (Anexo I) deste Edital. Em caso de divergência entre os valores propostos, serão considerados os valores unitários. O preço global da proposta deverá ser escrito em algarismos e por extenso.

5.2.3 - Os preços para aquisição deverão ser apresentados com precisão de (02) duas casas decimais.

5.2.4 - Declaração expressa de que a proposta incluem todos os custos e despesas, tais como: custos diretos e indiretos, tributos incidentes, taxa de administração, materiais, encargos sociais, trabalhistas, seguros, frete, embalagens, lucro e outros necessários ao cumprimento integral do objeto deste Edital e seus Anexos.

5.2.5 - A empresa participante poderá cotar todos ou quaisquer itens.

5.2.6 - Prazo de validade da proposta: 60 (sessenta) dias corridos, a contar da data de sua apresentação.

5.3 - Serão corrigidos automaticamente pelo Pregoeiro quaisquer erros materiais de cálculo.

5.4 - Não serão consideradas propostas com ofertas de vantagens não previstas neste edital, nem preço ou vantagem baseada nas ofertas das demais licitantes. Para todos os efeitos legais e de direito, serão consideradas nulas e sem nenhum efeito as inserções às propostas não exigidas pelo presente edital.

5.5 - Serão desclassificadas as propostas que não atenderem às exigências do presente Edital e seus Anexos, sejam omissas ou apresentem irregularidades, ou defeitos capazes de dificultar o julgamento.

5.6 - A apresentação das propostas implicará na plena aceitação, por parte do proponente, das condições estabelecidas neste Edital e seus Anexos.

6 - DOS DOCUMENTOS DE HABILITAÇÃO

6.1 - Os documentos necessários à habilitação poderão ser apresentados em original, por qualquer processo de cópia autenticada por meio de cartório competente ou por servidor da Administração Pública ou, ainda, por publicação em órgão da imprensa oficial.

6.2 – O envelope de habilitação deverá conter a seguinte documentação:

6.2.1 - Prova de inscrição da licitante no Cadastro Nacional de Pessoas Jurídicas do Ministério da Fazenda – (Cartão CNPJ).

6.2.2 – Prova de regularidade com a Fazenda Municipal.

6.2.3 – Prova de regularidade com a Fazenda Estadual.

6.2.4 – Prova de regularidade com as Fazendas Federais:

6.2.4.1 - Secretaria da Receita Federal e;

6.2.4.2 - Procuradoria-Geral da Fazenda Nacional;

6.2.5 - Certidão de Regularidade de Situação – CRS – perante o Fundo de Garantia por Tempo de Serviço – (FGTS).

6.2.6 – Prova de inexistência de débitos perante a Justiça do Trabalho (CNDT), mediante apresentação de certidão expedida pela Justiça do Trabalho, de acordo com a Lei Federal 12.440/2012.

6.2.7 - Certidão Negativa de Falência ou Concordata expedida pelo distribuidor da sede da pessoa jurídica.

6.2.8 - Estatuto, Contrato social ou Registro de Firma Individual e última alteração (se houver).

6.2.9 - Comprovação, mediante apresentação de Atestado de Capacitação fornecido por pessoa jurídica de direito público ou privado, o qual mencione expressamente a aquisição referente ao objeto que se está propondo (vedada exigências de quantidades mínimas ou prazos máximos), conforme modelo no Anexo IV.

6.2.10 - Declaração de Cumprimento do Disposto no Inciso XXXIII do art. 7º, da Constituição da República Federativa do Brasil, conforme modelo no Anexo III.

6.3 - Disposições Gerais da Habilitação:

6.3.1 - Não serão aceitos protocolos de entrega, declarações ou solicitação de documento em substituição aos documentos requeridos no presente Edital e seus Anexos.

6.3.2 - As certidões (subitens 6.2.2 a 6.2.7) exigidas que não contiverem expresse o prazo de validade, não poderão ter data anterior a 180 (cento e oitenta) dias da data do recebimento das propostas.

6.3.3 - Se a documentação de habilitação não estiver completa e correta ou contrariar qualquer dispositivo deste Edital e seus Anexos, o Pregoeiro considerará o proponente inabilitado.

7 - DA SESSÃO E DO JULGAMENTO

7.1 - Aberta à sessão, os credenciados entregarão ao pregoeiro o envelope “Proposta de Preços” e “Documentos de habilitação”. Os envelopes permanecerão fechados sob a guarda do mesmo.

7.2 - O pregoeiro procederá imediatamente à abertura do ENVELOPE-PROPOSTA, que verificará os percentuais propostos e a conformidade das propostas com os requisitos estabelecidos neste edital, desclassificando aquelas que estiverem em desacordo com o edital.

7.2.1 - Para fins de classificação, o pregoeiro realizará o julgamento: "**Menor preço Unitário por item**".

7.3 - A apresentação das propostas implicará na plena aceitação, por parte do proponente, das situações previstas neste edital e anexos.

7.4 - Classificada as propostas, o autor da proposta de MENOR PREÇO UNITÁRIO, observando o disposto no item 7.2.1 deste edital, e aqueles que tenham apresentado propostas não inferiores a 10% (dez por cento) relativamente à proposta de menor preço, ou as 03 (três) melhores propostas quando não ocorrer ofertas no intervalo de dez por cento, conforme disposto na Lei nº 10.520/2002, será dada oportunidade de disputa.

7.5 - Será dada oportunidade para disputa, por meio de lances verbais e sucessivos, em percentuais distintos e crescentes, a partir do autor da proposta classificada de menor preço.

7.6 - A rodada de lances verbais será repetida até que não haja nenhum novo lance verbal.

7.7 - O proponente que desistir de apresentar lance verbal, quando convocado pelo Pregoeiro, será excluído da etapa de lances verbais, mantendo-se o último desconto apresentado pelo mesmo, para efeito de ordenação das propostas.

7.8 - Caso não se realizem lances verbais, será verificada a conformidade entre a proposta escrita de menor preço e o preço estimado para a contratação.

7.9 - Declarada encerrada a etapa competitiva e ordenadas às propostas, será aberto o envelope contendo a Documentação de Habilitação do licitante que tiver ofertado menor preço.

7.10 - Constatado o atendimento pleno às exigências fixadas neste edital, o pregoeiro declarará a licitante vencedora, sendo-lhe adjudicado o item licitado.

7.11 - Se a oferta não for aceitável ou se o licitante desatender às exigências habilitatórias, o Pregoeiro examinará a oferta subsequente, verificando a aceitabilidade e procedendo à habilitação do proponente, na ordem de classificação, e assim sucessivamente, até a apuração de uma proposta que atenda a todas as exigências, sendo o respectivo licitante declarado vencedor e a ele adjudicado o item vencedor.

7.11.1 - Nas situações previstas nos subitens 7.8 e 7.11, o Pregoeiro poderá negociar diretamente com o proponente para que seja obtido maior desconto.

7.12 - Da reunião lavrar-se-á ata circunstanciada, na qual serão registradas as ocorrências relevantes e que, ao final, deverá obrigatoriamente ser assinada pelo Pregoeiro, Equipe de Apoio e o (s) licitante (s) presente (s).

7.13 - Lavrada a ata, o processo licitatório será apreciado pela Assessoria Jurídica do Município de Miradouro, o qual emitirá o parecer. Caso favorável, o certame será homologado pela autoridade superior, com posterior elaboração da Ata de Registro de Preços e respectivas assinaturas.

8 - DA ATA DE REGISTRO DE PREÇOS

8.1 - Homologado o resultado da licitação, o órgão gerenciador, respeitada a ordem de classificação e a quantidade de fornecedores a serem registrados, convocará os interessados para assinatura da Ata de Registro de Preços que, após cumpridos os requisitos de publicidade, terá efeito de compromisso de fornecimento futuro nas condições nela estabelecidas.

8.1.1 - A vencedora deverá assinar a Ata de Registro de Preços, na PREFEITURA MUNICIPAL DE MIRADOURO, no Departamento de Licitação, na Praça Santa Rita, nº 192, Centro, Miradouro, dentro do prazo de 05 (cinco) dias úteis, a contar da sua convocação.

8.2 - Na Ata de Registro de Preços deverá constar:

I. número de ordem em série anual;

II. número do pregão e do processo licitatório respectivo;

III. órgãos e/ou unidades integrantes do registro;

IV. qualificação do detentor do registro e de seu representante legal;

V. descontos propostos pelo adjudicatário;

VI. prazos e condições de entrega pactuado;

VII. condições de pagamento;

VIII. forma de revisão dos preços registrados;

IX. penalidades.

8.3 - O fornecimento do objeto será parcelado, conforme necessidades da Secretaria Municipal solicitante e recebimento de ordens judiciais, mediante emissão de Autorização de Fornecimento do setor de compras da SMS, devendo os itens serem entregues no local a ser indicado na Autorização de Fornecimento (dentro do perímetro urbano de Miradouro).

8.3.1 - A Autorização de Fornecimento deverá ser emitida pelo Setor de Compras da SMS, observando-se sempre as regras estabelecidas neste edital e na Ata de Registro de Preços e nos demais regulamentos legais que regem a matéria.

8.4 - O Município se reserva no direito de rejeitar o item fornecido, caso esteja em desacordo com as especificações constantes do Edital ou da proposta comercial e ou com prazo de validade inferior a 01 (um) ano, cabendo à licitante contratada sua substituição imediatamente, sob pena de multa por atraso e/ou sua suspensão do contrato, sem prejuízo de outras penalidades aplicáveis.

8.5 - A licitante não fica exonerada de suas responsabilidades, por possíveis falhas ou defeitos constatados

nos materiais após o seu recebimento, observados as disposições deste Edital.

8.6 - A licitante deverá manter, durante a vigência da Ata de Registro de Preços decorrente da presente licitação, as condições de habilitação previstas neste Edital, sob pena de suspensão, rescisão contratual e/ou outras penalidades prevista em lei.

8.7 - A existência de preços registrados não obriga a Administração a firmar as aquisições que deles poderão advir, ficando-lhe facultada a utilização de outros meios, respeitada a legislação relativa às licitações e demais normas aplicáveis, sendo assegurada ao detentor do preço registrado preferência em igualdade de condições.

9 - DA IMPUGNAÇÃO DO REGISTRO E DA ALTERAÇÃO DE PREÇOS

9.1 - Até 02 (dois) dias úteis antes da data fixada para recebimento das propostas, qualquer pessoa poderá solicitar esclarecimentos, providências ou impugnar o ato convocatório, desde que devidamente justificado.

9.1.1 - Caberá ao Pregoeiro decidir sobre a petição no prazo de 24 (vinte e quatro) horas.

9.1.2 - Acolhida a petição contra o ato convocatório, será designada nova data para a realização do certame.

9.2 - Qualquer cidadão é parte legítima para impugnar os preços registrados, observado o seguinte:

I. As impugnações serão interpostas, por escrito e devidamente fundamentadas, ao responsável pelo Gestor do Registro de Preços, o qual deverá julgá-la no prazo de 03 (três) dias, a contar da sua apresentação;

II. As impugnações se darão em razão de incompatibilidade dos preços registrados com o vigente no mercado.

9.3 - Decorrido o prazo de validade da proposta, os preços poderão ser revistos mediante requerimento formal da licitante contratada, que deverá atender as seguintes disposições:

a) Protocolo do requerimento, dirigido ao Prefeito Municipal, acompanhado de todos os documentos que comprovem o aumento, com planilhas de custos, tabela, além de outros que possam complementar o pedido;

b) Validade do preço reajustado a contar da data efetiva de protocolo do pedido, entendida assim como a data em que protocolou-se o último documento comprobatório da alteração de preços.

9.4 - A revisão do preço poderá ser efetivada por iniciativa da Administração Municipal ou do detentor do registro, uma vez comprovado o desequilíbrio econômico-financeiro.

9.4.1 - Em qualquer caso, a revisão aplicada não poderá ultrapassar o preço praticado no mercado e deverá manter a diferença apurada entre o preço originalmente constante da proposta e o preço de mercado vigente à época do registro.

9.5 - Os preços registrados deverão ser revistos trimestralmente mediante a atualização da tabela e análise de mercado, sendo publicados em órgão oficial do município.

9.6. - Para o cumprimento do sub-item 9.6, o Depto. de Compras negociará diretamente com o detentor do registro, objetivando obter melhor preço sobre o preço "média aritmética", utilizando como parâmetro o percentual de desconto de mercado sobre a média.

10 - DOS PRAZOS E DA VALIDADE DO REGISTRO

10.1 - O fornecimento dos produtos deverá ocorrer de acordo com a Secretaria Municipal solicitante. No caso de entrega de cestas básicas deverão ser entregues em até 05 (cinco) dias a partir da "Autorização de Fornecimento" a ser emitida pelo Setor de Compras.

10.2 - A Ata de Registro de Preços decorrente da presente licitação terá vigência de 12 (doze) meses, iniciando-se em/...../..... (após homologação do certame), encerrando-se em/...../.....

10.3 - A vencedora deverá assinar a Ata de Registro de Preços, na PREFEITURA MUNICIPAL DE MIRADOURO", no Departamento de Licitação, na Praça Santa Rita, nº 192, Centro, Miradouro, dentro do prazo de 05 (cinco) dias úteis, a contar da sua convocação.

10.4 - O pregoeiro manterá em seu poder os envelopes de habilitação das demais licitantes, até a formalização do registro com a adjudicatária, devendo as empresas retirá-los até 05 (cinco) dias após este fato, sob pena de inutilização dos documentos neles contidos.

10.5 - A Prefeitura Municipal de Miradouro, poderá em qualquer momento solicitar o cancelamento do pedido, em caso do fornecimento não atender às condições mínimas de qualidade para o fim a que se destina, causando prejuízos e transtornos à Prefeitura Municipal de Miradouro.

11 - DOS RECURSOS ORÇAMENTÁRIOS E FINANCEIROS

11.1 - As despesas decorrentes da aquisição, objeto desta licitação, correrão à conta de dotação orçamentária, observada a respectiva unidade orçamentária, conforme especificado na Autorização de Fornecimento, a ser emitida pelo Depto. de Compras.

12 - DO PAGAMENTO

12.1 - Será pago a adjudicatária os valores devidos pelo fornecimento a prazo, em até 30 (trinta) dias, a partir da apresentação da Nota Fiscal pela contratada e da comprovação e atestação pelo servidor encarregado da gestão do recebimento, sendo efetuada a retenção de tributos e contribuições sobre o pagamento a ser realizado, conforme determina a lei.

12.1.1 - O pagamento deverá ser efetuado através de cheque ou por meio de transferência via ordem bancária na instituição bancária Banco do Brasil, onde o município de Miradouro realiza suas movimentações financeiras.

12.2 - Qualquer erro ou omissão ocorridos na documentação fiscal será motivo de correção por parte da adjudicatária e haverá, em decorrência, suspensão do prazo de pagamento até que o problema seja definitivamente sanado.

12.3 - A cada pagamento efetuado pela **Prefeitura Municipal de Miradouro-MG**, a adjudicatária deverá comprovar sua regularidade fiscal com o Sistema de Seguridade Social – INSS e FGTS. Tal comprovação será objeto de confirmação "ON-LINE", sendo suspenso o pagamento caso esteja irregular no referido sistema.

13 - DOS RECURSOS

13.1 - Qualquer licitante poderá manifestar imediata e motivadamente a intenção de interpor recurso, mediante registro em ata da síntese das suas razões, sendo-lhe desde já concedido o prazo de 03 (três) dias úteis para apresentação das correspondentes razões, ficando os demais licitantes desde logo intimados para apresentar contra-razões em igual número de dias, que começarão a correr do término do prazo do recorrente, sendo-lhes assegurada vista imediata dos autos.

13.2 - A falta de manifestação imediata e motivada do licitante importará a decadência do direito de recurso e a adjudicação do objeto pelo Pregoeiro ao vencedor.

13.3 - Qualquer recurso contra decisão do Pregoeiro não terá efeito suspensivo.

13.4 - O acolhimento do recurso importará a invalidação apenas dos atos insuscetíveis de aproveitamento.

13.5 - Os autos do processo permanecerão com vista franqueada aos interessados na área de coordenação da Prefeitura Municipal de Miradouro/Departamento de Licitação, em Miradouro-MG, devendo o mesmo ter efeito quando solicitado por escrito ao pregoeiro.

14 - DAS SANÇÕES ADMINISTRATIVAS

14.1 - O licitante que ensejar o retardamento da execução do certame, não mantiver a proposta, falhar ou fraudar na execução da ata de registro de preço, entregar os itens em desacordo com as especificações do edital, comportar-se de modo inidôneo, fizer declaração falsa ou cometer fraude fiscal, garantido o direito prévio da citação e da ampla defesa, ficará impedido de licitar e contratar com a Prefeitura Municipal de Miradouro, pelo prazo de até cinco anos, enquanto perdurarem os motivos determinantes da punição ou até que seja promovida a reabilitação perante a própria autoridade que aplicou a penalidade.

14.2 - Em caso de inexecução parcial ou total das condições fixadas nesta licitação, erros ou atraso no fornecimento e quaisquer outras irregularidades, a Prefeitura Municipal de Miradouro poderá, isolada ou cumulativamente, garantida a prévia defesa, aplicar à adjudicatária as seguintes penalidades:

14.3 - Advertência.

14.4 - Multa de 1% (um por cento) ao dia sobre o valor mensal do contrato ou fornecimento pela recusa no fornecimento, até o limite de 20 (vinte) dias, o que ensejará cancelamento da autorização.

14.5 - Multa de 10% (dez por cento) do valor do fornecimento caso a adjudicatária não cumpra com as obrigações assumidas, incluindo-se os prazos estabelecidos no item 12, salvo por motivo de força maior reconhecido pela Prefeitura Municipal de Miradouro.

14.6 - As multas referidas neste item poderão ser descontadas no pagamento, ou cobradas judicialmente.

14.7 - As penalidades serão obrigatoriamente registradas no CRC.

14.8 - A aplicação de qualquer das penalidades previstas acima não isenta o licitante das demais penalidades legais previstas em lei, bem como, do amplo direito de devolução dos bens pela Prefeitura Municipal de Miradouro.

15 - DAS DISPOSIÇÕES GERAIS

15.1 - O presente Edital e seus Anexos, bem como a proposta do licitante vencedor farão parte integrante do edital, independentemente de transcrição.

15.2 - É facultado ao Pregoeiro ou à autoridade superior, em qualquer fase da licitação, a promoção de diligência destinada a esclarecer ou complementar a instrução do processo.

15.3 - A presente licitação poderá ser revogada em face de razões de interesse público, derivadas de fato superveniente devidamente comprovado, pertinente e suficiente para justificar tal conduta, sendo anulada por ilegalidade, de ofício ou por provocação de qualquer pessoa, mediante ato escrito e fundamentado, sem qualquer tipo de indenização.

15.4 - Os proponentes assumem todos os custos de preparação e apresentação de suas propostas e a **Prefeitura Municipal de Miradouro-MG** não será, em nenhum caso, responsável por esses custos, independentemente da condução ou do resultado do processo licitatório.

15.5 - Os proponentes são responsáveis pela fidelidade e legitimidade das informações e dos documentos apresentados em qualquer fase da licitação.

15.6 - Após apresentação da proposta, não caberá desistência, salvo por motivo decorrente de fato superveniente devidamente comprovado e que venha a ser aceito pelo Pregoeiro.

15.7 - Não havendo expediente ou ocorrendo qualquer fato superveniente que impeça a realização do certame na data marcada, a sessão será automaticamente transferida para o primeiro dia útil subsequente, no mesmo horário e local anteriormente estabelecidos, desde que não haja comunicação do Pregoeiro em contrário.

15.8 - O desatendimento de exigências formais não essenciais não importará no afastamento do proponente, desde que seja possível a aferição da sua qualificação e a exata compreensão da sua proposta, durante a realização da sessão pública de Pregão.

15.9 - As normas que disciplinam este Pregão serão sempre interpretadas em favor da ampliação da

disputa entre os interessados, desde que não comprometam o interesse da Administração, a finalidade, qualidade e a segurança da contratação.

15.10 - Qualquer pedido de esclarecimento em relação a eventuais dúvidas na interpretação do presente Edital e seus Anexos, deverá ser encaminhado, por escrito, até 02 (dois) dias úteis antes da data fixada para abertura da licitação, ao Pregoeiro, na área de coordenação da **Prefeitura Municipal de Miradouro/Departamento de Licitação**, a Praça Santa Rita nº 192 – Centro – Miradouro -MG, por meio do e-mail premir2013@yahoo.com.br, ou ainda, obter informações pelo telefone: (32) 3753-1160.

15.11 - Para as demais condições de contratação, observar-se-ão as disposições constantes dos Anexos deste Edital.

15.12 - Aos casos omissos aplicar-se-ão as demais disposições constantes de Decreto, Leis e portarias relacionadas com esta modalidade de licitação.

15.13 - As decisões do Pregoeiro serão publicadas no *mural* do Departamento de Licitações.

15.14 - O foro para dirimir questões relativas ao presente Edital será o Foro da Comarca de Miradouro-MG, com exclusão de qualquer outro.

Miradouro, 10 de Maio de 2022.

Alessandra Romualdo Mendes
Pregoeiro



MUNICÍPIO DE MIRADOURO

Praça Santa Rita nº 192 – Centro – Miradouro – Minas Gerais
TEL. (032) 3753-1160 - CEP 36893-000

ANEXO I – MODELO DE PROPOSTA DE PREÇOS

(PAPEL TIMBRADO DA EMPRESA)

À

Prefeitura Municipal de Miradouro

Departamento de Licitação

Propomos o fornecimento dos itens, conforme quadro a seguir e processo licitatório na modalidade
PREGÃO PRESENCIAL nº 023/2022

ITEM	QUANT	UNID	PRODUTO	Marca ou fabricante	VALOR UNIT	VALOR UNIT
VALOR TOTAL →						

Valor global da proposta R\$_____ (valor da proposta por escrita).

O preço contido nesta proposta inclui todos os custos e despesas, tais como: custos diretos e indiretos, tributos incidentes, taxa de administração, materiais, encargos sociais, trabalhistas, seguros, frete, embalagens, lucro e outros necessários ao cumprimento integral do objeto constante no edital e anexos do processo licitatório na modalidade PREGÃO PRESENCIAL nº 023/2022.

Validade da proposta: 60 (sessenta) dias corridos, a contar da data de sua apresentação.

<u>DADOS DA EMPRESA PROPONENTE:</u>	
Razão Social:	CNPJ sob nº:
Endereço Completo:	Fax:
Telefone:	E-mail:
DADOS BANCÁRIOS:	

Local e data.

Empresa Proponente
Representante legal da empresa



MUNICÍPIO DE MIRADOURO

Praça Santa Rita nº 192 – Centro – Miradouro – Minas Gerais
TEL. (032) 3753-1160 - CEP 36893-000

ANEXO II - MODELO DE CARTA DE CREDENCIAMENTO

CARTA DE CREDENCIAMENTO

Através da presente, credenciamos o (a) Sr. (a)-----, portador (a) da Carteira de Identidade nº ----- SSP-- e CPF nº -----, a participar da Licitação instaurada pelo Município de Miradouro na modalidade PREGÃO PRESENCIAL nº 023/2022, na qualidade de REPRESENTANTE LEGAL, outorgando-lhe poderes para pronunciar-se em nome da empresa -----, bem como formular propostas, ofertar lances, recorrer, renunciar e praticar todos os demais atos inerentes ao certame, a que tudo daremos por firme e valioso.

-----, -- de ----- de 2022

Local, data.

**ASSINATURA
DO REPRESENTANTE LEGAL**



MUNICÍPIO DE MIRADOURO

Praça Santa Rita nº 192 – Centro – Miradouro – Minas Gerais
TEL. (032) 3753-1160 - CEP 36893-000

SECRETARIA MUNICIPAL DE ADMINISTRAÇÃO PREGÃO PRESENCIAL Nº 023/2022

ANEXO III - MODELO DE DECLARAÇÃO

Eu, _____, CPF nº _____, representante legal da empresa _____, no Procedimento Licitatório nº 050/2022, deste MUNICÍPIO DE Miradouro - MG, edital de PREGÃO PRESENCIAL nº 023/2022, declaro, sob as penas da Lei que em cumprimento ao disposto no inciso XXXIII, do art. 7º da Constituição da República, não possuímos em nossos quadros trabalhadores menores de 18 (dezoito) anos em trabalho noturno, perigoso ou insalubre, e menores de 16 (dezesesseis) anos em qualquer trabalho, salvo na condição de aprendiz, a partir de 14 (catorze) anos.

_____ - _____, _____ de _____ de 2022

Local, data.

Assinatura e Cargo
(Representante Legal)

Obs: Emitir em papel que identifique **a licitante** ou por carimbo que a identifique.

Declaração a ser emitida pela licitante e assinada por seu representante legal.



MUNICÍPIO DE MIRADOURO

Praça Santa Rita nº 192 – Centro – Miradouro – Minas Gerais
TEL. (032) 3753-1160 - CEP 36893-000

SECRETARIA MUNICIPAL DE ADMINISTRAÇÃO
PREGÃO PRESENCIAL Nº 023/2022

ANEXO IV – MODELO DE ATESTADO DE CAPACITAÇÃO

Atestamos para os devidos fins que a empresa _____, inscrita no CNPJ sob nº _____, forneceu ____ (indicar o objeto fornecido) _____, e cumpriu fielmente com o solicitado por esta empresa.

Conforme o exposto, asseguramos que os ____ (indicar o objeto fornecido) ____ são de boa qualidade e total segurança.

Sem mais para o momento,

É o que nos cumpre informar.

_____ - _____, _____ de _____ de 2022

Local, data.

Assinatura e Cargo
(Representante Legal)

Obs: Emitir em papel que identifique a empresa ou por carimbo que a identifique.



MUNICÍPIO DE MIRADOURO

Praça Santa Rita nº 192 – Centro – Miradouro – Minas Gerais
TEL. (032) 3753-1160 - CEP 36893-000

ANEXO V DECLARAÇÃO DE CONDIÇÃO DE ME OU EPP

A empresa _____, inscrita no CNPJ sob o nº _____, por intermédio de seu representante legal o(a) Sr. (a) _____, portador do Documento de Identidade nº _____, inscrito no CPF sob o nº _____, DECLARA, sob as penas da Lei, que cumpre os requisitos legais para qualificação como _____ (incluir a condição da empresa: Micro empresa (ME) ou Empresa de Pequeno Porte (EPP) , de acordo com o artigo 3º da Lei Complementar nº 123/2006 e que não está sujeita a quaisquer dos impedimentos do Parágrafo 4º deste artigo, estando apta a usufruir do tratamento favorecido estabelecido nos artigos 42 a 49 da citada Lei.

(___) Declaramos possuir restrição fiscal no (s) documento (s) de habilitação e pretendemos utilizar o prazo previsto no artigo 43, Parágrafo 1º da lei Complementar nº 123/06, para regularização, estando ciente que, do contrário, decairá o direito à contratação, estando sujeita às sanções previstas no artigo 81 da lei Federal nº 8.666/93.

Observação: Em caso afirmativo, assinalar a ressalva acima.

_____, ____ de _____ de 2022

(assinatura)

(nome do representante legal da empresa)



MUNICÍPIO DE MIRADOURO

Praça Santa Rita nº 192 – Centro – Miradouro – Minas Gerais

TEL. (032) 3753-1160 - CEP 36893-000

ANEXO VI - FICHA CADASTRAL DA EMPRESA

Razão Social:		
CNPJ:	Nome Fantasia:	Inscrição Estadual:
Telefone comercial:		E-mail:

Endereço Principal (endereço constante no contrato social da empresa)

Endereço:	
Cidade:	Estado:
Bairro:	CEP:

Endereço de Correspondência Preencher somente se o endereço for diferente do endereço principal

Endereço:	
Cidade:	Estado:
Bairro:	CEP:

Responsável pela empresa Para assinatura de contratos

Nome:		
E-mail:	Telefone:	Cargo/Depto:
CPF:	Identidade:	Órgão Expedidor:

Responsável por pedidos Pessoa responsável de receber as requisições e despachar mercadorias

Nome:		
E-mail:	Telefone:	Cargo/Depto:
CPF:	Identidade:	Órgão Expedidor:

DEVEM SER PREENCHIDOS TODOS OS DADOS DESTA FICHA

Responsável credenciado *Participante da Licitação*

Nome:		
E-mail:	Telefone:	Cargo/Depto:
CPF:	Identidade:	Órgão Expedidor:

Dados Bancários	
Banco Nº: dv	
Agência Nº:	
Conta Corrente Nº: dv	Preencha a conta corrente no mesmo <u>CNPJ</u> e <u>Razão Social</u>

Local e data

NOME DA EMPRESA

Nome do representante Legal
Cargo

DEVEM SER PREENCHIDOS TODOS OS DADOS DESTA FICHA



MUNICÍPIO DE MIRADOURO

Praça Santa Rita nº 192 – Centro – Miradouro – Minas Gerais
TEL. (032) 3753-1160 - CEP 36893-000

SECRETARIA MUNICIPAL DE ADMINISTRAÇÃO PREGÃO PRESENCIAL Nº 023/2022

ANEXO VII - MINUTA DA ATA DE REGISTRO DE PREÇOS

**ATA DE REGISTRO DE PREÇOS Nº ____/2022
PREGÃO PRESENCIAL Nº 023/2022
PROCESSO LICITATÓRIO Nº 050/2022**

ATA DE REGISTRO DE PREÇOS QUE ENTRE SI CELEBRAM A PREFEITURA MUNICIPAL DE MIRADOURO E A EMPRESA, VISANDO O FORNECIMENTO DE _____.

Pela presente Ata de Registro de Preços, de um lado a **PREFEITURA MUNICIPAL DE MIRADOURO**, entidade jurídica de direito público interno, inscrito no CNPJ - Ministério da Fazenda sob o nº 17.947.623/0001-79, com sede à Praça Santa Rita nº 192 – Centro – Miradouro - MG. Neste ato representado pelo Prefeito Municipal Sr. Cloves da Silva Botelho, brasileiro, casado, CPF sob nº 291.348.036-53, identidade 048128714 – IFP/RJ, residente e domiciliado nesta cidade, doravante denominado CONTRATANTE, e de outro lado, a empresa _____, inscrita no CNPJ do MF sob nº _____, com sede à rua _____, nº _____, bairro _____, _____ - UF _____, neste ato representada na forma de seus atos constitutivos, adjudicatária do Pregão Presencial nº 023/2022, doravante denominada CONTRATADA, resolvem registrar os preços, com integral observância da Lei Federal nº 10.520 de 17 de julho de 2002, com aplicação subsidiária da Lei Federal nº 8.666/93, suas alterações, Lei Complementar 123/2006, Decreto Municipal nº 092/13, bem como as condições que constam do Pregão Presencial nº 023/2022, passando o Edital e a proposta da CONTRATADA, independentemente de sua transcrição, a fazer parte integrante e complementar este Instrumento, que regerá mediante cláusulas e condições seguintes:

CLÁUSULA PRIMEIRA – DO OBJETO

a) O objeto desta ATA é o Registro de preço para eventual contratação de empresa para fornecimento de _____. Pregão Presencial nº 023/2022.

c) Utilizarão o preço registrado as seguintes unidades:

☒ Secretaria Municipal de Ensino

☒ Secretaria Municipal Administração

- ✓ Secretaria Municipal de Saúde
- ✓ Secretaria Municipal de Agricultura
- ✓ Secretaria Municipal de Assistência Social
- ✓ Secretaria Municipal de Obras
- ✓ Gabinete
- ✓ Secretaria Municipal de Fazenda
- ✓ Secretaria Municipal de Cultura, Turismo e Esporte.

CLÁUSULA SEGUNDA - DA VALIDADE DO REGISTRO DE PREÇOS

- a) A presente Ata de Registro de Preços terá validade por 12 (doze) meses, iniciando-se em/...../..... (a partir da data de homologação do certame), encerrando-se em/...../.....

CLÁUSULA TERCEIRA - PRAZO PARA ASSINATURA DA ATA DE REGISTRO DE PREÇOS

- a) A detentora da Ata de Registro de Preços, deverá assinar a ATA na PREFEITURA MUNICIPAL DE MIRADOURO, no Departamento de Licitação, na Praça Santa Rita, nº 192, Centro, Miradouro, dentro do prazo de 05 (cinco) dias úteis, a contar da sua convocação.

CLÁUSULA QUARTA – DA SOLICITAÇÃO E ENTREGA

- a) O fornecimento dos materiais deverá ocorrer de acordo com a necessidade da secretaria requisitante em até 05 (cinco) dias a partir da “Autorização de Fornecimento” a ser emitida pelo Setor de Compras.

- b) O fornecimento do objeto será parcelado, conforme necessidades das Secretarias requisitantes, mediante emissão de Autorização de Fornecimento do setor de compras, devendo os itens serem entregues no local a ser indicado na Autorização de Fornecimento (dentro do perímetro urbano de Miradouro).

- b.1) A Autorização de Fornecimento deverá ser emitida pelo Setor de Compras, observando-se sempre as regras estabelecidas neste edital e na Ata de Registro de Preços e nos demais regulamentos legais que regem a matéria.

- c) O Município se reserva no direito de rejeitar os itens fornecidos, caso esteja em desacordo com as especificações constantes do Edital ou da proposta comercial, cabendo à licitante contratada sua substituição imediatamente, sob pena de multa por atraso e/ou sua suspensão do contrato, sem prejuízo de outras penalidades aplicáveis.

- d) Cada Autorização de Fornecimento conterá, no mínimo:

- d.1. Número da Autorização;
- d.2. Número da Ata registrada (ao qual vincula-se a presente Autorização de Fornecimento);
- d.3. Indicação da área solicitante;
- d.4. Indicação do nome da pessoa que receberá o item;
- d.5. Quantidade;
- d.6. Descrição;
- d.7. Valor;
- d.8. Local de entrega;
- d.9. Do recebimento;
- d.10. Dotação orçamentária;
- d.11. Nº do prévio-empenho;
- d.12. Local e data da autorização.

CLÁUSULA QUINTA - DOS REAJUSTES

- a) Decorrido o prazo de validade da proposta, os preços poderão ser revistos mediante requerimento formal da licitante contratada, que deverá atender as seguintes disposições:
- a.1. Protocolo do requerimento, dirigido ao Prefeito Municipal, acompanhado de todos os documentos que comprovem o aumento, com planilhas de custos, tabela, além de outros que possam complementar o pedido;
- a.2. Validade do preço reajustado a contar da data efetiva de protocolo do pedido, entendida assim como a data em que protocolou-se o último documento comprobatório da alteração de preços.
- b) A revisão do preço poderá ser efetivada por iniciativa da Administração Municipal ou do detentor do registro, uma vez comprovado o desequilíbrio econômico-financeiro.
- c) Em qualquer caso, a revisão aplicada não poderá ultrapassar o preço praticado no mercado e deverá manter a diferença apurada entre o preço originalmente constante da proposta e o preço de mercado vigente à época do registro.
- d) Os preços registrados deverão ser revistos trimestralmente mediante a atualização da tabela e análise de mercado, sendo publicados em órgão oficial do município.
- e) Caso haja a extinção da tabela referência ou ainda que a mesma não mais exista ou ainda ocorrência de fato superveniente e devidamente comprovado de que a utilização da tabela tornou-se impossível ou insuficiente para a avaliação dos preços registrados, poderá ser adotado o preço apurado por meio de média aritmética entre os preços pesquisados dentre, no mínimo, três empresas do ramo, ou, caso não exista tal número, dentre as existentes.
- f) Para o cumprimento da letra "e", o Depto. de Compras negociará diretamente com o detentor do registro, objetivando obter melhor preço sobre o preço "média aritmética", utilizando como parâmetro o percentual de desconto de mercado sobre a média.

CLÁUSULA SEXTA - DAS CONDIÇÕES DE PAGAMENTO

- a) Será pago à adjudicatária os valores devidos pelo fornecimento à prazo, em até 30 (trinta) dias, a partir da apresentação da Nota Fiscal pela contratada e da comprovação e atestação pelo servidor encarregado da gestão do recebimento, sendo efetuada a retenção de tributos e contribuições sobre o pagamento a ser realizado, conforme determina a lei.
- b) O pagamento será via Ordem Bancária, creditado na instituição bancária eleita pela adjudicatária, que deverá indicar na Nota Fiscal o banco, número da conta e agência com a qual opera. O município de Miradouro não efetuará pagamento por meio de títulos de cobrança bancária.
- c) Qualquer erro ou omissão ocorridos na documentação fiscal será motivo de correção por parte da adjudicatária e haverá, em decorrência, suspensão do prazo de pagamento até que o problema seja definitivamente sanado.
- d) A cada pagamento efetuado pela **Prefeitura Municipal de Miradouro-MG**, a adjudicatária deverá comprovar sua regularidade fiscal com o Sistema de Seguridade Social – INSS e FGTS. Tal comprovação será objeto de confirmação "ON-LINE", sendo suspenso o pagamento caso esteja irregular no referido sistema.

CLÁUSULA SÉTIMA - DAS OBRIGAÇÕES DA CONTRATANTE

Compete a CONTRATANTE:

- a) Prestar as informações e os esclarecimentos que venham a ser solicitados pela CONTRATADA.
- b) Pagar a importância correspondente ao fornecimento, no prazo contratado.

c) Acompanhar e fiscalizar a execução deste Contrato, através de um servidor especialmente designado, que anotará em registro próprio todas as ocorrências relacionadas com o mesmo.

CLÁUSULA OITAVA - DAS OBRIGAÇÕES DA CONTRATADA

Compete a CONTRATADA:

- a) Reparar, corrigir, remover, reconstruir ou substituir, às suas expensas, no total ou em parte, o objeto deste Contrato em que se verificarem vícios, defeitos ou incorreções resultantes da aquisição do objeto.
- b) Manter durante a execução deste Contrato todas as condições de habilitação e qualificação exigidas.
- c) Apresentar à CONTRATANTE, a qualquer tempo, documentos que a mesma exigir.
- d) Responder pelas despesas resultantes de quaisquer ações, demandas decorrentes de danos, seja por culpa sua ou quaisquer de seus empregados e prepostos, obrigando-se, outrossim, por quaisquer responsabilidades decorrentes de ações judiciais de terceiros, que lhes venham a ser exigidas por força de Lei, ligadas ao cumprimento do presente Contrato.
- e) Fornecer, conforme exigência do edital e Autorização de Fornecimento.

CLÁUSULA NONA - DO GESTOR

a) O CONTRATANTE indica o Sr. _____, residente e domiciliada nesta cidade de Miradouro, como seu representante para acompanhamento e atualização do Registro de Preços, cabendo a CONTRATADA facilitar em todas as suas fases, o desempenho desta função e fornecer qualquer esclarecimento que lhe for solicitado.

Parágrafo único - Qualquer impedimento ao andamento dos serviços deverá ser comunicado no mesmo dia, por escrito, ao CONTRATANTE.

CLÁUSULA DÉCIMA - DAS SANÇÕES ADMINISTRATIVAS

a) O licitante que ensejar o retardamento da execução do certame, não mantiver a proposta, falhar ou fraudar na execução do contrato, entregar os equipamentos em desacordo com as especificações do edital, comportar-se de modo inidôneo, fizer declaração falsa ou cometer fraude fiscal, garantido o direito prévio da citação e da ampla defesa, ficará impedido de licitar e contratar com a Prefeitura Municipal de Miradouro, pelo prazo de até cinco anos, enquanto perdurarem os motivos determinantes da punição ou até que seja promovida a reabilitação perante a própria autoridade que aplicou a penalidade.

b) Em caso de inexecução parcial ou total das condições fixadas nesta licitação, erros ou atraso no fornecimento e quaisquer outras irregularidades, a Prefeitura Municipal de Miradouro poderá, isolada ou cumulativamente, garantida a prévia defesa, aplicar à adjudicatária as seguintes penalidades:

c) Advertência.

d) Multa de 1% (um por cento) ao dia sobre o valor mensal do contrato ou fornecimento pela recusa no fornecimento, até o limite de 20 (vinte) dias, o que ensejará cancelamento da autorização.

e) Multa de 10% (dez por cento) do valor do fornecimento caso a adjudicatária não cumpra com as obrigações assumidas, incluindo-se os prazos estabelecidos no item 12, salvo por motivo de força maior reconhecido pela Prefeitura Municipal de Miradouro.

f) As multas referidas neste item poderão ser descontadas no pagamento, ou cobradas judicialmente.

f.1) - As penalidades serão obrigatoriamente registradas no CRC.

f.2) – As aplicação de qualquer das penalidades previstas acima não isenta o licitante das demais penalidades legais previstas em lei, bem como, do amplo direito de devolução dos bens pela Prefeitura Municipal de Miradouro.

CLÁUSULA DÉCIMA PRIMEIRA - DOS RECURSOS ORÇAMENTÁRIOS E FINANCEIROS

a) As despesas decorrentes da aquisição, objeto desta ATA, correrão à conta de dotação orçamentária, observada a respectiva unidade orçamentária, conforme especificado na Autorização de Fornecimento, a ser emitida pelo Depto. de Compras.

CLÁUSULA DÉCIMA SEGUNDA – DAS ALTERAÇÕES

a) Esta ATA somente sofrerá alterações ante circunstâncias de fatos supervenientes, consoante disposições do art. 57 e 65 da Lei nº 8.666, de 1993 e suas alterações posteriores, por meio de Termo Aditivo, numerado em ordem crescente e publicado no quadro de avisos localizado no *hall* da Prefeitura de Miradouro.

CLÁUSULA DÉCIMA TERCEIRA – DA RESCISÃO CONTRATUAL

a) A inexecução total ou parcial desta ATA enseja a sua rescisão, com as consequências contratuais e as previstas em Lei ou regulamento, de acordo com os artigos 77 a 80 da Lei n.º 8.666/93.

Parágrafo primeiro - No caso do Inciso II do art. 79, deverá haver manifestação, por escrito, da parte interessada, com antecedência mínima de 30 (trinta) dias.

Parágrafo segundo - Por interesse da Administração, a presente ATA poderá ser rescindida, ficando a CONTRATANTE obrigada a comunicar à CONTRATADA, por escrito, e a rescisão se efetuará no prazo de 30 (trinta) dias, sem que caiba o direito de qualquer indenização à CONTRATADA, além do pagamento normal referente aos serviços prestados.

CLÁUSULA DÉCIMA QUARTA – DOS CASOS OMISSOS

a) Os casos omissos ou situações não explicitadas nas cláusulas deste Instrumento serão decididos pela CONTRATANTE, segundo as disposições contidas na Lei nº 8.666, de 1993 e suas alterações posteriores, demais regulamentos e normas administrativas, que fazem parte integrante desta ATA, independentemente de sua transcrição.

CLÁUSULA DÉCIMA QUINTA – DO FORO

a) Para dirimir qualquer questão oriunda da presente ATA, fica eleito o FORO DA COMARCA DE MIRADOURO, com exceção de qualquer outro, por mais privilegiado que seja.

b) E, por estarem assim, justos, combinados e contratados, em tudo quanto neste documento se contém, assinam-no em três vias de igual teor e forma, na presença das testemunhas abaixo, para que produza os seus jurídicos e legais efeitos.

Miradouro (MG), ____ de ____ de ____.

CLOVES DA SILVA BOTELHO
PREFEITO MUNICIPAL DE MIRADOURO

A CONTRATADA
REPRESENTANTE LEGAL NOMEADO

TESTEMUNHAS:

1 - _____ - CPF sob nº _____

2 - _____ - CPF sob nº _____



MUNICÍPIO DE MIRADOURO
Praça Santa Rita nº 192 – Centro – Miradouro – Minas Gerais
TEL. (032) 3753-1160 - CEP 36893-000

VIII – PROPOSTA ELETRÔNICA (PASSO A PASSO).

PASSO A PASSO

1 – Arquivo Zipado – Edital, Arquivos Eletrônicos, Manual para instalação do aplicativo

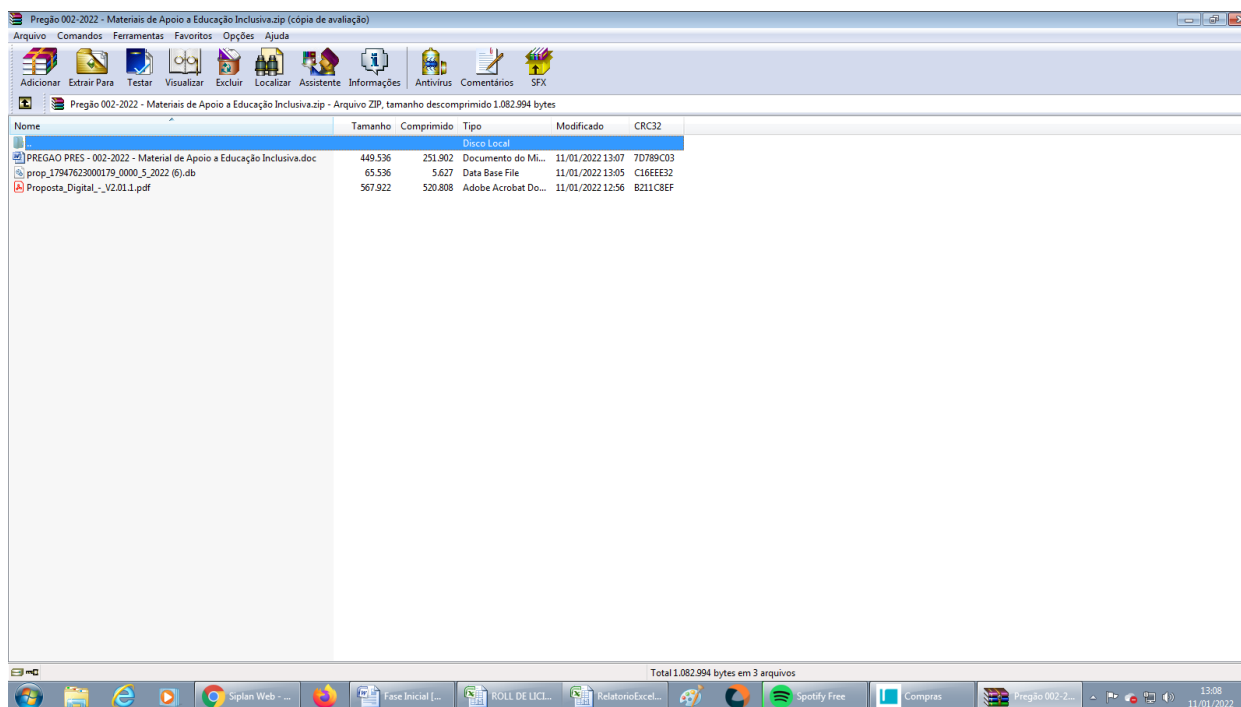

- Baixar Aplicativo de acordo com as instruções do arquivo Proposta Digital

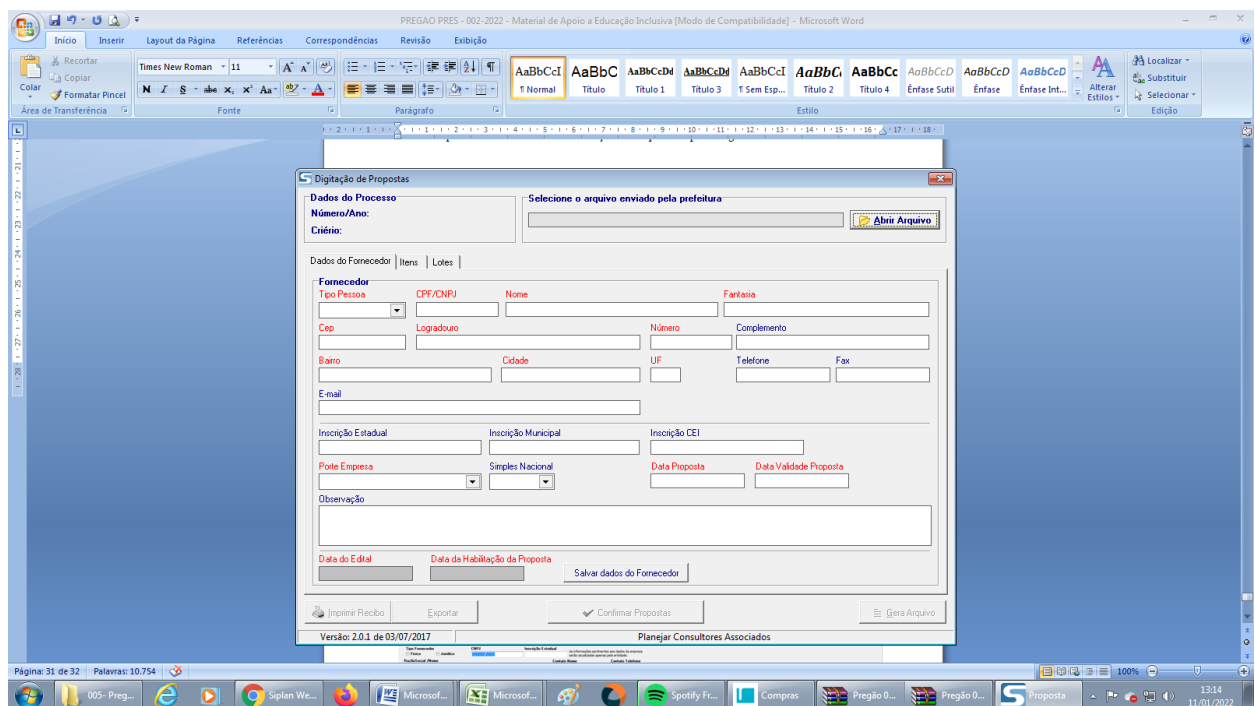

- Abrir o aplicativo digitação de propostas
- Lado direito no canto da tela (Abrir Arquivo)
- Inserir o arquivo baixado
- Preencher dados e proposta

3 – Salvar o arquivo (pen drive)